工商晚報
The Kung Sheung Evening News
中華民國新聞局登記證局版台誌字第零零零五號
督印及承印：工商日報有限公司
香港灣仔分域街十八號
各部電話
編輯部：二七零七零六
採訪部：二八零零八七 二七三四九二 二八二五四零
營業部 廣告部：二七九三零七 二八零七零八
社長室：二八二四五五
總編輯：二七五零五六
經理室：二七七二六一
中區辦事處：二五四九五 二式一式三八
電報掛號二零七五五 郵箱六二號
出紙兩大張 售價式毫
新聞紙第一二一九一號

明晚賽馬貼士及評述刊第八頁

和記三分一業務 將在短期內停頓

一百零三家公司會關閉 超過二千職員將被解僱

【本報訊】和記有限公司行政董事韋理今晨承認該集團屬下三分之一的公司將可能於短期內關閉。

他指出：由於部分公司的營業，達到無利可圖的情形，甚至發生虧損，因此和記屬下的三百六十二間公司之中，其中超過一百零三家將會關閉。

韋理說：董事局已決定將上述的公司關閉，他們認爲這樣可能會好一點。

韋理亦承認一份報章的報導，此舉將導致超過二千名職員受到解僱。

不過，韋理表示：該集團的其他公司將儘量將該批職員吸收。

韋理稱：和記屬下的其他未被關閉的公司，在本港的商場仍會佔有重要地位。

韋理強調，和記內部目前已不斷在改組中，預測和記在一年後必會回復正常，同時將會比十年前更爲強大。

入屋行劫嫌錢少 兩匪挾人去提款 被銀行職員識破 一人就擒一逃脫

【本報訊】三名悍匪，今晨藉詞送書，闖進觀塘通明街一樓宇行劫後嫌現款太少，挾持女事主往裕民坊渣打銀行提款，但爲銀行職員識破報警，一名在等候取款疑匪在附近一花園仔被捕，另兩名則逸去。

被劫者爲觀塘通明街六十八號三樓，戶主姓姜，山東人，已赴英國，其妻戚某與兩子則住該處。

事發於今晨十一時許，當時戶主長子外出，有三名男子，謂有書送與戶主之子，騙門進入後，以利刀指嚇，並綑綁女戶主與其子，在搜掠一番後，意猶未足，搜出一本銀行存摺，挾持女戶主往觀塘裕民坊，着往渣打銀行提取二千元，三匪則在附近小花園等候，聲言不許聲張，否則對其子不利。女事主進入銀行後，由於神色慌張，爲職員看破，問出內情，暗中報警。另一方面，女事主之子亦掙脫綑綁趕至，警方在現場附近花園仔，拘獲一名疑匪，另兩人則逃去無踪。

慈雲山旭華街車禍慘劇 巴士滑下斜坡 撞死男女途人

【本報訊】慈雲山第三座對開旭華街附近，今晨發生一宗嚴重車禍，一輛單層巴士，在天雨路滑下斜坡之際，突失控制，撞毀路旁燈柱，一男一女途人，走避不及，慘被撞死。

事發於今晨十一時左右，一輛編號HK四五三九的三號A綫單層巴士，正沿雙鳳街往黃大仙，迨至第三座附近對開旭華街處下斜坡時，突失控制，全車撞向左邊路邊燈柱，當時有兩名男女途人走避不及，男的被撞至身首異處，死狀甚慘，女的亦身受重傷，送院不治。

而巴士上各人則幸告無恙，意外原因及死者身世，正調査中。

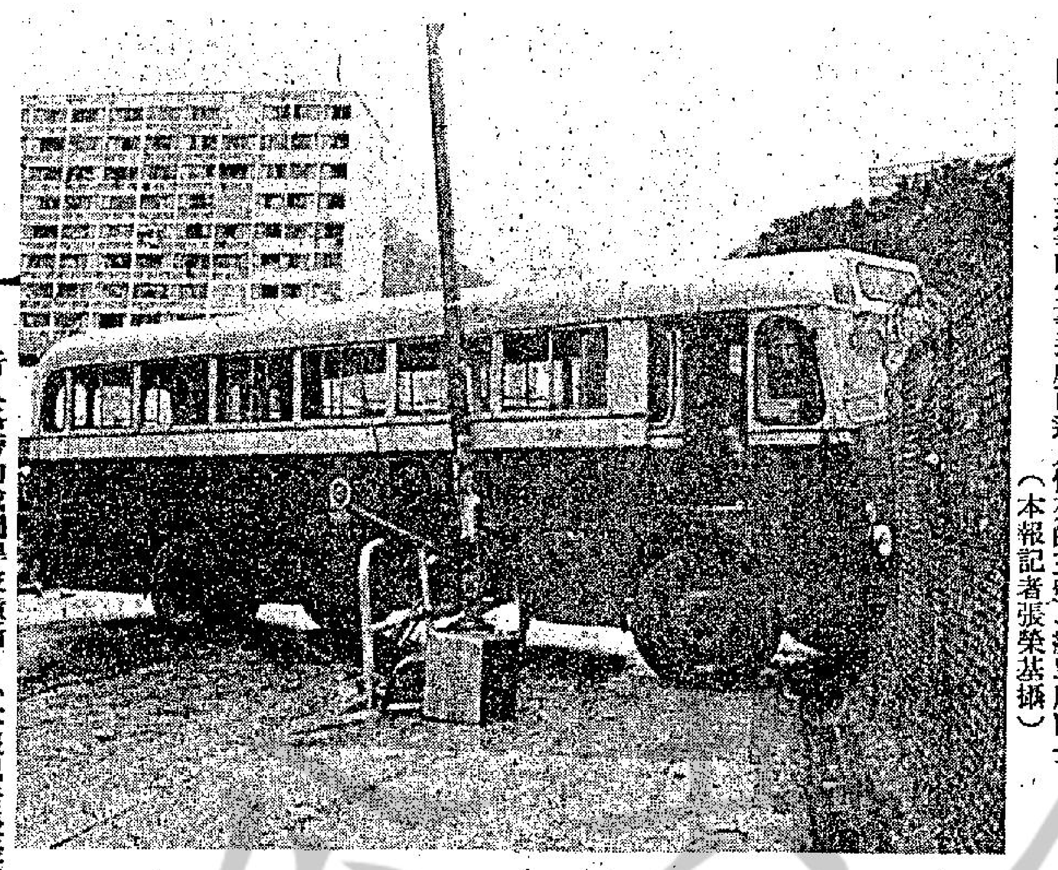

圖爲今晨在慈雲山失事造成兩途人慘死的三號A綫單層巴士。（本報記者張榮基攝）

行人路旁的鐵欄桿被撞斷。（本報記者張榮基攝）

假酒誤殺案 定期偵訊

【本報訊】涉嫌製造及販賣甲醇假酒之廖歡拱，昨再解觀塘裁判署提訊，被告仍暫無須答辯，法官徇控方申請，將案押候至明年一月五日進行初級偵訊，若表面證據成立，將轉解高院定讞，被告不獲保釋，還押監房看管。

被告廖歡拱，卅五歲，控罪四項：㈠至㈢控被告於十月九日，在坪石新村第廿九座，藏有未完稅土酒卅五公升，釀製及經營販賣四加侖土酒，㈣九月廿七日，誤殺男子梁耀華。

三少年男女失踪 警方呼籲助訪尋

【本報訊】警方急欲找尋三名失踪人士，他們爲一名十七歲少女，一名廿二歲女子及一名十五歲男童，分別在今年四月至九月間失踪。

㈠少女黃婉卿，約四呎高，體格肥胖，圓臉，細眼細嘴，膚色白皙，短頭髮今年四月五日最後被看見時穿着紅色T恤，綠色牛仔褲。此是她近兩年來的第二次由秀茂坪邨離家出走。

㈡女子黎鳳儀，約五呎四吋高，體格肥胖，圓臉，短髮，她是於今年九月六日在觀塘邨離家出走的，離家時身穿黃色服裝服。

㈢男童張永明，約五呎高，體格肥胖，短頭髮，他是在今年九月五日在藍田邨離家後，一直未有返家，離家時身穿黑色夏威夷恤及黑色長褲。

任何人士若知悉該三名失踪人士的下落，或能協助警方找尋的，請撥電三一四五〇一六一，內綫二六，與觀塘警署聯絡，或向任何警署報告。

台灣一漁船遇險 被蘇聯船拖來港

【本報訊】海事處今晨接獲一項報告，謂一艘蘇聯船隻「蘇洛夫」號正將一艘發生困難的台灣拖網漁船拖來本港。

該兩艘船隻將在今日下午三時到達本港。

小評 痛話球員打鬥

在兩場丙組足球聯賽中，先後發生四隊球員互相打鬥事件。球場變成戰場，數十人分兩批打作一團，兩場球賽，迫得均被腰斬。

本港球賽中，除一九六九年六月間，曾因罰球事件，引起球迷滋事，發生一場頗大的騷動外，所有球賽，均能保持體育精神，從無發生動粗互毆醜劇。

此次動粗事件，係發生在丙組足球隊，也許年少氣盛，修養不足，以致四個球隊，分別在比賽中因小爭執而演變成全武行。

…育界的醜聞，對本港體育精神上的蒙羞，是難以饒恕的。其實賽球，不過是一種切磋，祇在競技，不在輸贏。即使競爭過於激烈，也絕對不能流於粗暴。至於作爲壁上觀的球迷，或者球隊中的啦啦隊，更應保持冷靜，欣賞球技，打氣喝采，固無傷大雅，但如果過份衝動偏激，就會刺激球員情緒，在不知不覺間，由踢波變成踢人，由踢人變成打鬥。

希望四個球隊球員，自我檢討，把一切錯誤改正過來。領導人更應負訓練督導重責，以保持本港良好的體育精神。

今日天氣預測

吹和緩至清勁北風，稍後空曠地區風勢漸轉強勁。

天色密雲有幾陣雨。

今日最高氣溫攝氏十五度。正午十二時室外氣溫爲攝氏十五度，濕度爲百分之九十二。

高潮：下午三時三十四分。

低潮：上午七時四十九分，下午七時零三分。

清拆行動進行之際，一名女小販呼天搶地，擬上前阻攔，但爲家人合力制止。

男子被控行劫 認罪判獄年半

【本報訊】一名男子因行劫罪名，今晨在西區裁判署被判入獄十八個月。

被告吳關林，二十三歲，被控於本年八月十五日在西環永合興咖啡室行劫男子蕭培靈一個勞力士金表及一支派克七五型墨水筆共值二千五百元。

被告認罪，法官判被告入獄十八個月。案情透露如下：事主被劫後在十一月二十四日經過西營盤警署時適與被告相遇，事主即進入警署報案，一名警探聞報追出警署將被告拘捕落案。

足球聯賽改期

足球總會今晨宣佈，原定於今午在花墟球場舉行的甲組足球聯賽，警察對東昇，因天雨關係而改期。

軍費獲致折衷方案 詳細內容稍後發表

羅傑斯將在下議院有聲明

【倫敦八日路透社電】據國防部發言人說，港督麥理浩爵士今天下午與英國國防次官羅傑斯舉行會談後，對香港分担防衛費用問題，已達成一項「適度的協議」。

據官方人士說，對於此項增加香港財政負担的敏感性的問題，已獲致折衷解決方案，但詳情未有宣佈，港督與國防大臣繼續商談了一個多小時。

會談後，麥理浩爵士已立即前往他的蘇格蘭老家。

據國防部人士說，國防次官似將會於明天在下議院中當遭問題被提出討論時發表聲明。港督本人明天將往美國，協議內容稍後可能在香港發表。

台灣來港貨輪 發現八偷渡客

【本報訊】一艘行駛台灣香港綫貨輪的船主及一名船員，因涉嫌偷運「人蛇」入境，目前仍被警方扣留查詢。另八名涉嫌偷渡入境的男女，亦被警方扣留協助調查。他們是水警人員於昨午在該貨輪上執行搜查任務時被發現及拘捕的。

搜獲「人蛇」之貨輪，名「光大」號，重約一千噸，經常定期航行基隆、高雄與香港之間，每月有三次航期。

被捕船主姓林，四十歲，船員姓夏，四十四歲，目前仍在接受調查中。

被捕八名偷渡客，年齡由廿三歲至五十七歲之間。其中四男一女爲台籍，其餘兩女一男爲越南華僑。據悉：五名台籍人士均備有出境證，而三名越南華僑則備有其他證件，準備由香港轉往他處。

荃灣楊屋道拆攤檔 小販包圍理民官 防暴隊出動救人

【本報訊】當局今晨在荃灣楊屋道清拆小販攤檔時，雖無不愉快事件發生，但理民官許舒却被小販包圍，被迫衝上一輛巴士，由防暴隊開道始能突圍而去。

在情況最緊張時，防暴隊人員曾爲人以尿及水淋潑，但警方採取高度容忍，未有採取行動，而助理警務處長（新界）伊令和，在十時許才親自到場監督一切。

至中午時，上址攤檔拆除工作已告一段落，但部分小販仍然不顧一切，依舊在楊屋道及禾笛街擺賣，而警方及數百名防暴隊員亦未見採取行動，祇在附近監視，不過其他小販則遵從安置進入臨時街市繼續營業。

市政事務署、寮仔部及警方防暴隊員今晨五時左右抵達荃灣楊屋道舊街市，雖然小販們在較早時聲言誓死護攤檔，但由於防暴隊員數百人到達後即展開戒備，故寮仔部人員在清…事件，工作進行十分順利，至七時左右，清拆工作完成。

清拆工作進行之際，曾出現一段小插曲：在接近完成時，荃灣理民官許舒曾到場視察，小販羣見理民官到來，即蜂湧上前將許舒包圍，與其交涉，但由於包圍之小販人多勢衆，許舒被迫後退，幾至墮落海傍，而荃灣區警司陳浩然立即上前排解。適時，一輛由西約駛往葵𣿬的三十四號巴士駛經荃灣碼頭，許舒見狀即跳上巴士躲避，但小販並未因而罷休，反以人牆將巴士包圍，並將馬路堵塞，以垃圾桶及雜物放置路中心，使巴士無法駛離。

警方人員見狀，立即將防暴隊召集，排好陣勢，介入小販之包圍網，將小販驅散，而在驅散過程中，小販未有加以反抗，故無不愉快事情發生，防暴隊順利開道讓理民官許舒所乘之巴士離去，並把道路之雜物清理，交通回復正常。

事後，該等小販曾由工會出面，與有關方面交涉，但無結果。

今晨被清拆之荃灣楊屋道舊街市，面積頗廣，正面爲楊屋道，左爲禾笛街，右爲川龍街，後面則爲河背街。

謹訂於公曆一九七五年十二月十日（星期三）上午
十時爲本銀行西區分行新厦落成暨遷址舉行開幕典
禮由
董事長顏成坤太平紳士主持剪綵敬備酒會恭候
光臨指導
（恕不另柬）
分行行址：香港德輔道西三四七至三四九號
酒會時間：上午十時至十二時
廖創興銀行有限公司董事會敬約

PIONEER IN ELECTONIC CAMERAS
YASHICA
電子相機始創者

新加美大舞廳
氣派高尚
收費公道
香港洛克道285 29·5號

葉尚華

施建熙

仁仔可能上前線 試一吓去串輔鋒

東帝汶成立親耶加達政府
美對印尼干預將不採行動
左翼分子撤入山區打游擊

【華盛頓八日合衆國際社電】國務院星期一說：美國對於印尼入侵帝汶一事，沒有計劃採取任何行動。發言人德納說：「我認爲這件事基本上應由有關的國家來解決。」

在闡釋他的聲明時，他指明那些「有關」的國家是澳洲、葡萄牙、印尼及帝汶。德納說：印尼入侵帝汶的行動，美國沒有感到詫異。但強調當他們周末在耶加達討論帝汶問題時，印尼總統蘇哈圖沒有預先警告過福特總統。

【耶加達八日路透社電】印尼外長馬力克宣布說：一個印尼的臨時政府已在東帝汶首都帝力成立。該處現已由得到印尼軍隊支持的親耶加達部隊接管，據報今日市面情形頗爲平靜。

馬力克在談及昨天的行動時說：「帝力並無陷於政府眞空狀態，因爲該處已成立了一個臨時政府。」消息靈通人士說：左翼「東帝汶獨立革命陣綫」的部隊已經撤退至帝力南面的山地上。約在一週前，該陣綫曾單方面宣布東帝汶爲一個獨立共和國。

據說，他們已貯起大量食物及彈藥，以便繼續與親印尼部隊進行游擊戰。這些部隊是由帝汶民主聯盟、帝汶人民民主黨及另外兩個派系組成的，據說他們已在帝力週圍鞏固起他們的陣地。

來自耶加達，謂帝力市況平靜的消息，與來自達爾文的報導，大不相同。達爾文方面引述當地電台向國際紅十字會作出的廣播，謂該市今日仍然發生傷亡事件。親印尼部隊昨天的行動，已使到東帝汶的主權國葡萄牙宣布與耶加達斷絕外交關係。

馬力克對葡國的決定表示遺憾，特別是因爲兩國剛於一年前言歸於好。在一九六四年，雙方關係曾一度惡化，因爲當時葡萄牙在非洲的殖民地進行獨立革命，而印尼則支持他們。

福特返華府
與北平會談兩大問題
彼此之間歧見未消除

【華盛頓八日路透社電】福特總統於亞洲訪問了十天之後，已於今日返抵華盛頓，他此行已種下了美、毛更密切合作的種子，儘管現時看不見即時的結果。

他此行包括在北平五天的商討，及到印尼與菲律賓的訪問。他是於十一月廿九日出發的，現已結束了這次旅行。

與北平在政策上的歧見，仍然存在，但經過了二十年的敵意後，在一九七二年所建立的新關係，仍舊維持下去。

據隨行的美國官員說：福特總統對許多問題的意見，與毛共頭目相同。

旅行了二萬五千哩和在空中消磨了總共五十二小時的福特總統，今天對記者說：在中國大陸，一切都進行得很順利。

他說：「沒有減號，而有許多加號。」

美毛的歧見，主要是在於達到目的的手段與及對正式決定結交的時間。

福特總統對昨天在檀香山發表的演說中，表示樂觀，他在該篇演辭中宣佈了一項「新的太平洋主義」，它是以美國的軍事力量，與日本的親密友誼及與改善和北平的關係爲基礎的。

他說：他在北平遇到那些在預料中的歧見，「但我們確然找到共同的立場，和我們確認對許多重要問題都表關注和意見一致。」

有兩項重大的歧見，是關於中華民國的問題，（這是美、毛建立外交關係的主要障礙），及北平極力反對美、俄和解。

對於中華民國的問題，北平顯然不想太過勉強福特總統，因爲要顧到明年是總統選舉年的現實。

他們所給人的印象是，願意忍耐，知道美國不能現在就與中華民國斷絕邦交，而不致使福特的政治地位受到嚴重損害。福特早已受到他的共和黨右派人士的猛烈抨擊。

留下來的就是美國和蘇俄和解的問題了。總統今次訪問北平，曾受到極友好的歡迎。

據與總統同行的美國高級官員的判斷，北平歡迎美軍繼續留駐亞洲，以平衡蘇俄的軍力。他們也曾花了許多唇舌，企圖說服美國總統與蘇俄展開大規模的冷戰，但不成功。

有一位官員說：「北平希望我們放棄和解，和正面攻擊蘇俄，以減低他們所受的壓力。」

據報福特總統已同意，必須抑制蘇俄的擴張主義，但堅持要和解而非對抗，認爲這才是對付的辦法。

福特總統在北平的商談，有一個重要之點，那就是毛共頭目們──曖昧地說，這是他們的老習慣，而避免明確地矢言──答應不破壞受美國支持的東南亞安全部署。

毛共圖說服福特 與蘇俄擴大冷戰

曾協助河內破壞美國在中南半島政策的毛共表示：它不會採取行動，來破壞美國在菲律賓、日本、泰國、和東南亞一般地區的地位。

當福特總統於離開北平後，與菲律賓總統馬可斯及印尼總統蘇哈圖會談時，他們對此都表示熱烈歡迎。

雖然對和解問題意見分歧，福特此次訪平是較官方人士所料更爲溫暖得多的氣氛下進行的。

雖然毛共「副總理」鄧小平公開向他講授和解，但與國務卿基辛格於十月訪平時的緊張情況相較，已大爲緩和。

觀察家說：美毛似乎對於把它們的關係全面正常化的日期，已同意擱置各項發展澄清之後才決定。

看來北平所最關心的，是在它的邊界附近，駐有百多萬的俄軍，它正在極力尋求美國的支持，以對抗蘇俄。

至於美國方面，則否認它之採取與毛俄和解的政策，乃在藉此使這兩個共產大國，狗咬骨頭。

福特總統的歸來是在美國報紙大肆抨擊總統離國十天，將國內重要問題置諸不理之際，有許多評論家說，此行實屬徒然，有些現場的報告，則甚至懷疑此行是否有必要。

福特總統對此不表同意。他今天對記者說：他此行是必要的和值得的，他經常都與華盛頓的官員對立法與其他重要內政問題保持接觸。

與總統同行的官員說：北平頭目重視美國總統是重要的，而鑑於毛、周都行將就木的報告，由福特總統親自判斷一下北平未來的動向也是重要的。

福特總統相信他會同到印尼與菲律賓的訪問，也是與他的北平之行同樣重要的。

他與蘇哈圖總統的會談，已強調出美國與印尼的鞏固邦交，和重申美國支持印尼。

菲律賓則以多彩多姿的歡迎給予總統，強調出兩國長久以來的友誼，雖然於美國在中南半島的地位崩潰後，馬可斯總統曾重估其外交及防衛政策。

兩國總統同意談判美國基地的地位問題──蘇比克灣海軍基地及克拉克空軍基地──他們同意清楚地承認菲律賓對這兩基地的主權。

這符合了馬可斯總統的主要要求。

兩國總統並同意談判新的貿易協定，來代替已滿期的羅路──蘭格里顏約。該約是以特惠國待遇給予菲國的出口貨的。

肥佬比賽．熱門倒灶 倫敦十二月七日曾舉行全英國肥佬比賽，由女演員費安娜烈治蒙担任裁判員。大熱門佐治馬卡里（左）雖然體重五百一十四磅，仍以九磅之差輸了給「小子」約翰羅賓遜（右）。

譴責以機轟炸案 美在安理會投下否決票

【紐約聯合國九日美聯社電】美國在安全理事會否決了一項譴責以色列上星期轟炸黎巴嫩境內巴勒斯坦難民營的議決案。十三個國家投票贊同該議決案，但美國所投的否決票，把它擊敗。棄權者是哥斯達黎加。

荷蘭坦克兵團準備對付南摩鹿加槍手 本月八日，荷蘭第四十三坦克兵團之士兵在拜林鎮大會堂附近據點，清理其通訊器及輕機槍，準備對付挾持人質之南摩鹿加槍手。六名摩鹿加槍手仍在火車上挾持着人質。

阿姆斯特丹印尼領館 槍手繼續釋放四名小童 摩鹿加牧師出面調解

【阿姆斯特丹八日法新社電】官方宣稱：南摩鹿加槍手今日釋放四名被刧持在印尼總領事館的小童，仍然被挾持的尙有二十名成年人。

官方說：在荷蘭與印尼當局同意槍手們所要求，由摩鹿加調解人麥地利與駐海牙的印尼大使政治顧問剛姆美哈祖舉行會議之後，四名兒童始被釋放。

官方宣稱：會議安排在明天格林威治時間下午一時在阿姆斯特丹的警署總部舉行。與此同時，官方稱：當牧師麥地利與突擊隊槍手在今午談判後，四名兒童被釋放，槍手是透過牧師轉達他們的

北愛槍手在倫敦 不肯釋放女性人質 仍與警方對峙中

【倫敦八日路透社電】被英國警方圍困在此間市中心一幢樓房內之四名愛爾蘭共和軍槍手，今日拒絕釋放一名女性人質，以交換食物及香烟之供應。

自從星期六晚開始，該等搶手即在該屋之小客廳內挾持着一對中年夫婦。一般相信該等搶手在最近英國之炸彈浪潮中扮演主要角式。

警方在現場一名心理學家勸告之下，決定採取長時間之圍困策略。他們堅稱將會答應該等槍手要求供應食物及香烟之事，如果他們釋放五十四歲鄭務督察馬菲斯之五十三歲妻子的話。

警方說：槍手對該項要求略作考慮，「以責罵之語氣」予以拒絕。

槍手們與警方之談話有時「頗爲友善，但其他時間則非常粗暴，不肯多言」。

該等槍手係在星期六晚被困在多賓廣場對開之波金比街之樓房內，數碼外爲遊客衆多之碧加街──小說中之福爾摩斯之家所在。

印尼侵入帝汶 葡要求安理會緊急開會商討

【聯合國八日路透社電】在今日發表之一封信中，葡萄牙指摘印尼侵略葡屬帝汶，並要求聯合國安全理事會召開緊急會議。

聯合國發言人說：葡萄牙駐聯合國大使泰拉斯約于昨晚午夜時向安理會主席英國駐聯合國大使李察特致送該項要求。泰氏亦于今晨往謁聯合國秘書長華德翰。

發言人說：關于該提議中會議之時間並未開始磋商，何時舉行亦很難說。

泰氏並附上葡萄牙內閣昨日舉行緊急會議後之一份公報。

該內閣決定請求安理會「在聯合國主持之下，使印尼停止對帝汶之干預行動，以談判方式和平解決該島上之衝突及解除殖民統治之步驟。」

該內閣並要求聯合國干預，以使「被拘留在島上之廿三名葡萄牙士兵獲得釋放。」

泰氏在其信上指稱，印尼對帝汶之干預行動構成侵略行爲，破壞了和平及島上人民自決，自由及獨立等權利之運用。

伊拉克石油國營 英法荷股份退出

【巴格達八日法新社電】伊拉克總統巴克今日宣布：已將「巴斯華石油公司」其餘百分之廿三點七五股份國營化，上述股份原由數家英國、法國及荷蘭石油公司所擁有。

伊拉克現已完成將國內的全部石油資源收歸國營，並將全權控制國內石油的出產及銷售。巴克是在一次革命司令委員會會議完畢後，作出上述宣布的。

伊拉克曾於一九七二年將「伊拉克石油公司」收歸國營，巴克說：國家今日又再面臨一個同樣的處境。

「巴斯華石油公司」的百分之廿三點七五股份的持有人是「英國石油公司」（佔百分之九點五）、「法國石油公司」（佔百分之九點五）及「皇

南非一報章提警告 西方倘不加援助 安哥拉成俄屬地

【約翰尼斯堡八日法新社電】「民族晚報」今晚警告說：如果西方國家不以更多援助給予安哥拉民族解放陣綫及全安哥拉獨立聯盟，則在十天之內，安哥拉便會變成蘇俄的殖民地。

這家南非報紙於首頁以大字標題說，就目前安哥拉局勢來判斷，安哥拉民族解放陣綫和全安哥拉獨立聯盟，可能於一星期之內，要求停火。該報引述南非戰略專家的意見，和引述歐、美報紙的意見，來支持它的觀點。

同時南非國家電台今晚廣播一項報紙社論說，安哥拉局勢，將會使非洲的面貌改變。該台說，莫三鼻給和坦桑尼亞是支持安哥拉人民解放運動的，雖然這兩國在反抗葡萄牙和英國統治鬥爭中，曾獲大量毛共與蘇俄的支援。它指責蘇俄犯了侵略安哥拉的罪行。他們想利用安哥拉的極優良海港，來供其艦隊使用。他們將會危害好望角航綫的安全，尤其是自波斯灣運油到西歐的航綫，可能被切斷。

美參衆兩院完成法案 國防開支九百餘億 削減反飛彈系統活動 繼續發展轟炸機及遊弋飛彈

【華盛頓八日合衆社電】參、衆兩院聯席會議星期一完成一項幾達九百一十億美元的國防開支撥款法案。該法案將削減北達科塔州格蘭福克斯的反飛彈系統的大部份活動，但繼續發展B─1型轟炸機及空中發射的遊弋飛彈。

衆議院撥款委員會主席馬漢議員，在結束三日的會議後聲稱：須料該法案將於下星期在衆議院及參議院作最後表決。

馬漢──曾被前國防部長施里辛格抨擊他領導衆議院把國防預算裁減──聲稱：該法案是「我們在這些情形下最佳的做法」。他聲言裁減國防開銷並非「野蠻或惡毒」。

基辛格將赴莫斯科 力謀打開限核僵局

【華盛頓八日合衆國際社電】美國國務卿基辛格星期一日由亞洲返抵此間，他說：他可能短期內前往莫斯科，以期解決陷入僵局的美俄限制戰略武器的談判。

基辛格說，很「肯定地」，他會於耶誕前前往莫斯科。

國務院高級官員說：基辛格又可能於一九七六年年底美國總統選舉作第十次訪問北平。該官員早些時候曾說：蘇俄在安哥拉的行動，必然會危害美、俄的關係。

與基辛格同機由東京飛來的高級官員說：國務卿將會在一兩天的時間內，決定到莫斯科去的日期。

該官員說，基辛格將在莫斯科會見布里什涅夫，因爲祇有這個俄共總書記才有權于此時談判這個條約。

該官員說，美國的限制戰略武器的談判已完成了十之八九，基卿將設法完成它。

貨車翻身，五死一傷 本月七日，一輛貨車撞向白河之橋堤而翻側，車上乘客及大部分貨物皆被拋落橋下，造成五人死亡及一人重傷。

台灣民生物產有限公司尖沙咀東英大廈、灣仔莊士敦道東生大厦、旺角荔枝角道、北角英皇道各店，常備各種台灣物產，大量供應，歡迎參觀選購！

捐血救人，請撥電話二八二〇二二

豪華 新聲 下期 盛大聯映
巴巴拉 寶叙 鹹濕天方夜談
拉丁大情人 羅山奴巴拉西
「絕處逢生」女星 天娜奧夢
脫派大堆頭百花競艷傾力演出
狄龍艷情性喜劇
橋段縮骨 鹹味入骨
天才玩家
不兒宜童
靚女如嚶吒 驚燕
愛情大課 三日成 速
提笑姦史 笑又驚又
新鮮戲謔過癮．分鐘醒腦提神
秋鈺國際影業企業公司 發行

紐約大華聲
今第十三天五場
騎刧地下鐵硬派巨星：羅拔蕭
豹子明星：李察朗次．美艷女星：巴巴拉絲高．主演
有史以來最龐大的爆刧案！
智取鑽石庫
不兒宜童
設計巧妙週詳 包你拍案叫絕
穿過閉路電視！凌空迴避電眼！用直升機接應！不露絲毫破綻！
七彩濶幕
好評如潮
明報：編導都有水準，製作相當認眞，具有大片風格。
工商日報：一個很富戲劇性的故事，佈局離奇，有娛樂感。
DIAMONDS

爆到離譜 今天請早 兒童不宜
賭 色 騙
有古 有味 有趣
拍案驚奇
保証過癮煞食的衝擊性巨片
男奇 戀奇 女奇 姦奇
麻將家譜
麻將何時開始？麻將何人發明？
鄧文懷 朱牧 司馬克
迷姦活劇 無奇不有
嘉禾．新天地聯合攝製

生龍活虎小英雄
吳思遠
明日獻映
間諜門智門力王片
吳思遠招牌貨
麗都 麗聲 國民 寶樂 北河 英華 石 觀塘 恒星 福星 太安 聯邦 南昌 龍華 光華 全線
新華今午夜場
名不虛傳
梁小龍 胡南宮錦 劉莉莉 申元黃

全冠
今天又爆 每日五場 火速定座
歐洲出品一部女性色情狂的大特寫！
蕩女嘉露
玉女尋春主角 仙杜拉茱蓮
大胆作 影評與論．大讚特讚
CAROLE
七彩濶幕 兒童不宜

快將獻映
華納巨片
京華 快樂 金冠
海洋惡魔白鯨
兇過鯊魚萬倍！
華納公司征服海洋實地拍攝巨片
與最近轟動全球破賣座紀錄之鯊魚影片有異曲同工之妙！
金像影帝格力哥利柏得意傑作
白鯨無比敵
MOBY DICK

麗宮
今天五場 盛大獻映
倫哥比亞 感人肺腑之作
搏命
下期獻映 伏擊

台北兒童的「寵物」虎寶寶

臨頭

金像大導尊侯斯頓

台北兒童的「寵物」虎寶寶

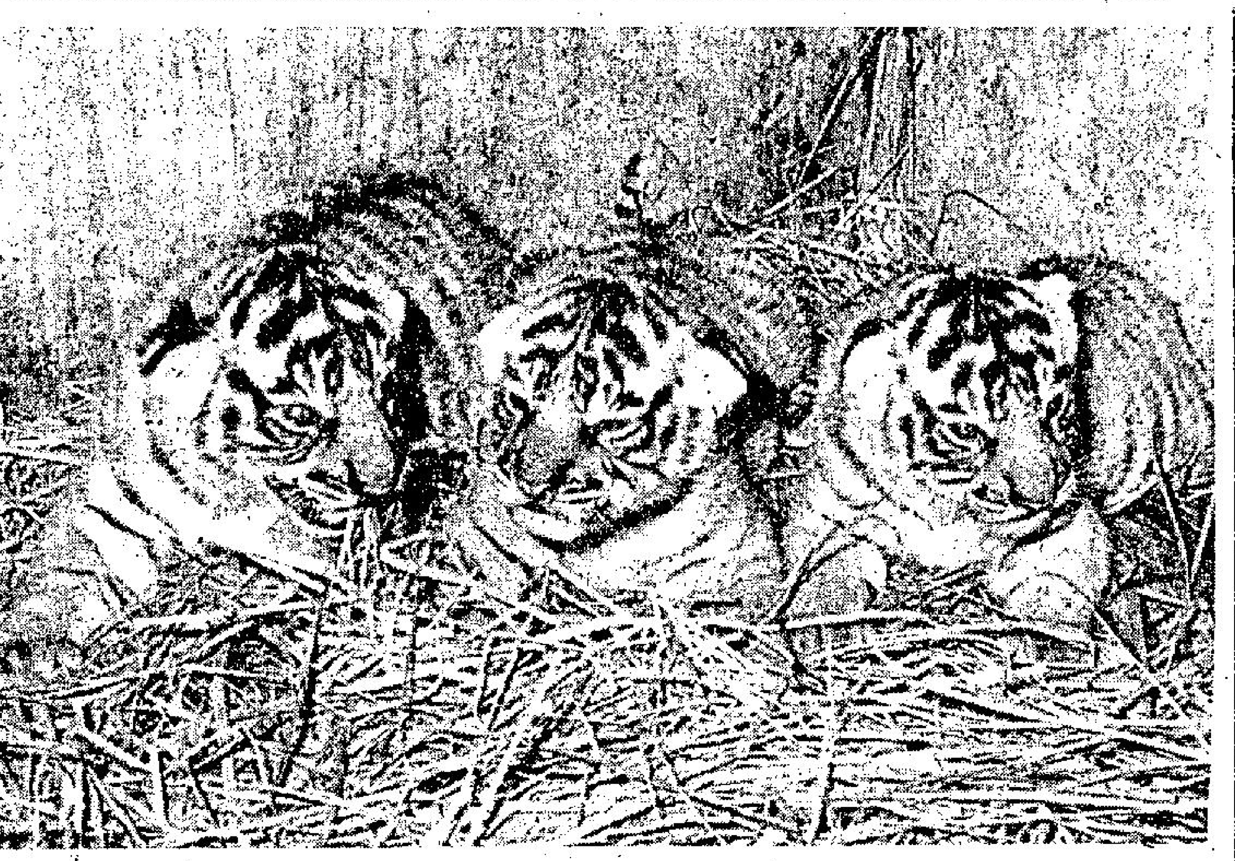

【本報駐台記者華彬台北通訊】台北市圓山市立動物園三隻新生的「虎寶寶」，二個多月來已成為小朋友的「寵物」，每逢星期假日，尤其是氣候良好的日子，圍在牠們「寓所」前觀望的小朋友，更是擁擠不堪，看到這三隻活潑可愛的動物，連大人也願多作逗留，難怪許多小朋友們一次又一次的來看望牠們，遲遲不忍離去。

這三隻在台北出生的幼虎，和香港却有深厚的關係，因為牠們的母親「虎妞」，就是一年多前從香港「遷居」台北的雌虎，經與市立動物園原有的雄虎「成親」後，除了互解寂寞之外，尤為牠「丈夫」負起了「傳宗接代」的重任，最令人欣奮的事，莫過於為市立動物園，帶來了近多年來難有的喜氣。

已經五歲大的「虎妞」，是於今年九月十四日下午四時左右生產的，這一胎共有四隻小虎，產下第一隻幼虎後，約每隔一小時許再生另一隻，一直到晚上十時左右才生完，但不幸其中有一隻生下後就夭折了，幸好其餘三隻都活着，而且活得好好的，這對市立動物園來說，也是很光采的事，因為該園設立以來，從來沒有獲得過活產的幼虎。

動物園長王光平說，老虎有一種特性，尤當母虎生產的時候，不能有人靠近，否則母虎就會將生下來的幼虎咬死或啣走，因此，園裏的獸醫甚至平日和牠熟悉的工作人員，都不敢靠近牠的「產房」，只有俟機偷偷的在其「產房」的木板夾縫中觀察，尤不敢久望，以免使「虎妞」察覺後發生意外，但就他們觀察所得，「虎妞」很有母性，幼虎落地時，牠都輕輕的舐拭牠們的身體，顯得十分慈愛；在出生後幼虎尚未能行走的那一段期間中，「虎妞」對牠的子女，更是照顧愛護有加，雖然「虎妞」在十二天的坐褥期間脾氣很大，但還是悉心的照顧牠的「孩子」，儘量避免蹣跚學步幼兒的跌撞受到損傷。

這三隻受寵的「虎寶寶」，是「二男一女」，在牠們生下的第三十七天後，已由小朋友們分別取好了名字，雄的兩隻，大的叫「虎威」，小的叫「虎勇」，另一隻雌的則叫「虎娃」。

這三個名字，是動物園向小朋友們「徵名」的一千二百三十三件應徵信函中挑選出來決定的，選中的「威」、「勇」，主要是能充分顯示雄虎威風、勇猛的神態，而「虎娃」作為雌虎的命名，則在顯示牠的嬌小可愛，特別是「威」、「勇」、「娃」這三個字的發音有較大的差別，以便於飼養人員的呼叫，不致於混淆不清。

在為三隻幼虎徵名的期間中，曾發生了一些「輕鬆」的插曲，有人曾寫信給動物園建議，將幼虎命名「豐緒」或「東閔」。他表示，提出這個建議，並不是開台北市長張豐緒或台灣省政府主席謝東閔的玩笑，而是欽佩謝主席與張市長為民服務的精神，希望他們今後做事，虎虎有威。市立動物園長王光平，也接到一位小朋友來信建議，將王光平三個字拆開來為三隻幼虎取名「虎王」、「虎光」、「虎平」。王園長看到這封信後，忍不住哈哈大笑，並幽默的對人說：「我沾了虎寶寶的光了。」

三隻幼虎的名字分別取定後，在牠們的「寓所」前，許多熱情天眞的小朋友，不時指指點點的說，這一隻是叫「虎娃」，那一隻是叫「虎威」、「虎勇」，甚至有一些小朋友，不管牠們懂不懂，直在叫喊，初時，這三隻幼虎都相應不理，但一多個月下來，特別是飼養人員的呼叫下，他們似乎有點「懂」了，再假以時日，牠們逐漸長大後，一定會更加受到小朋友及大家的寵愛的。

台北圓山市立動物園的場地不夠大，虎寶寶的活動範圍也就很有限了，市政府已決定將該園遷至近郊的木柵區頭建立，重新建園的工作並不輕鬆，不過建好後不僅幼虎們有較大的活動場地，國內也有一個像樣的動物園了。（十二月三日寄）

六十年朝夕相依 李濟突痛失老伴

【台北通訊】考古學家李濟失去他的老伴。將近六十年朝夕相依的日子，從此只有在夢中重溫。

「我對她沒有盡到保護之責。」八十歲的濟之先生，坐在太太靈堂前，無限唏噓。他說，她是為李家累病的，過去奉侍公婆，近幾年來侍候他。

明年的四月十一日，是李濟、陳啓華結婚六十年紀念日。他們當年完全靠父母之命，媒妁之花結為夫妻。李濟訂婚那年不到十歲，直到洞房花燭夜，才第一次看到新娘子的臉。

李濟是我國留學生中第一位學人類學和考古學的人，李太太卻沒有受過新式教育。她生長在湖北的鍾祥，受的是傳統的庭教。

「我常對她說，你的天賦高、記性好、領悟力也強。如果你受新式教育，一定比我更有表現。」對老伴這樣的恭維，李太太往往報以微笑。

陳啓華女士比她先生小兩歲，纖瘦的身子，看上去弱不禁風，但卻是一位能幹的家庭主婦。李教授說：「她比我懂人情世故，招待客人她最拿手。此外，還替我記朋友的電話號碼。」

將近六十年的婚姻生活，李濟覺得非常美滿。他說，他們偶而會拌嘴，不過吵吵就算了，不會放在心上，更不會三天兩頭不說話。他們相處的原則是一方發火，另一方忍氣，小事也就化解了。

李濟說，現在的人，先戀愛後結婚，其實，先結婚後戀愛也未嘗不可。拿他自己作例子，結婚前沒有談戀愛，婚後慢慢地談，婚姻一樣鞏固美滿。

台北溫州街李家，是舊式的平房，但是窗明几淨，主要因為女主人勤於清掃，連抹布、洗澡盆都不馬虎。

李太太一直身體衰弱，當李先生的父母在世時，李太夫人肺疾在身，李太太日夜照顧，結果感染。當他懷第四個孩子時，曾因發病而流產。他提起孩子，這位考古學人類學家更加感傷。他說，當年他和太太決定放棄第四個孩子，原以為已經有三個孩子足够了；沒想到兩個女兒在抗戰時走失，兒子淪落大陸，生死不明。

李太太為了大陸上的兒子，吃「觀音素」。不過，教她安慰的是親戚過繼給她的兒子李光周，在美學有所成，而且已經結婚生子。

近幾年，李太太的肺部沒有惡化現象，倒是經常覺得四肢疼痛。李濟勸她看醫生，住院檢查，她對老伴說：「如果我住院，誰來照顧你？」

兩年來，濟之先生摔傷了左腿，行動不便，李太太更費神了。逐月下來，原來孱弱的身體更形消瘦。

直到兩個星期前，她住進台大急診病房，廿六日的上午，因為肺部衰弱引起心臟病而過世。

濟之先生說，他的父母都是火葬。和胡適夫人一樣，李濟夫人的喪事不發訃文。這個月的九日，濟之先生將在市立殯儀館為他太太舉行簡單的儀式，祭以鮮花和素果，也供上一束清香。

泰北嘉禾雙穗 農民慶大豐收

【曼谷通訊】泰國北部難府今年自進入雨季以來，因雨水均勻，農植物普沾雨水之滋潤，一齊欣欣向榮，目下稻田一片金黃，農家已紛紛下田收割，嘉禾雙穗，大慶豐收，玉蜀黍產量也較往年增加，菸葉、豆類等農植物，未來的收成定能超越理想，由於農人收入優裕，購買力强，晚收完畢之後，本府市場，繁榮氣象必定煥然一新云。

清萊發現古城 湮沒已千餘年

【又訊】泰國清萊府屬網湯縣境內，最近因村民墾殖荒地，却發現了一座古城遺址，由於那遺址蘊藏着許多具有歷史的古物，可供考古方面的珍貴資料，於是該縣縣長乃吉洛·甘巒於本月中旬呈報清萊府署，轉呈國家藝術廳從速派員前往該處勘察和考究，俾獲得被埋藏之豐富古物，以作為國家之財產。

這座被發掘的古城遺址，位於清萊府網湯縣萬隆澤村附近的荒蕪地帶。距離湯縣市區約三公里許。這片荒涼之地，原屬當地居民乃沙頗·哥孜珠吉南的產業，只因手中拮据，缺資開闢，遂於數年前轉賣給泰京銀行清萊分行，該行現在為了使「沙漠變綠洲」，不顧此區永遠荒蕪，於是即讓一些從東北部遷移來此而無地可耕的人去開墾，孰料在開墾之際，無意中即發現了如此有價值的古城廢墟，挖掘出很多的古物，如佛像，佛頭，佛壇，佛塔殘迴，以及刻有花紋的長石柱等，更有方形的廢古城，範圍相當廣濶。

古城遺址雖已發見，究竟為那個朝代所建築，又何時遭到掩埋，均無法知道。不過據當地一些老輩居民傳說：「大約已有千餘年的歷史」。再由他們從遺物的建造技術上和工程形式上去觀察，淮測這是古吉蔑的人的廢墟，因此又證明網湯縣地區在古代曾受吉蔑民族統治云。

讀者意見

指摘政府管制政策 小業主作不平之鳴

編輯先生：

我在六年前用亡夫的撫恤金，買了一層很細的住宅樓，第二年政府便將我僅有的樓宇管制，變成政府廉租屋一樣，政府可以抬高地價，又可以在賣地時以價錢不够便收回不賣，政府祗知管人，不知管己，幫忙市民本是仁政，但祗有一樓的窮業主亦是市民，不是罪犯，政府為何不加保障，還要苦苦壓逼，是不是政府祗歡迎大財團和大業主買樓，而認為窮苦小業主祗够錢買一層樓是犯法，所以要剷奪了主權呢？這暴政和殘酷的共黨虐民手法，有甚麼分別呢？

到明年法例期滿時，相信政府為了增加賣地收入，必定極力遷就地產商和大業主，放寬了大型和中型樓管制，窮困的小業主，有冤亦無處訴，政府向來賤視，一定再加嚴管制，迫至小業主死才甘心。所以政府在七零年便首先向祗有錢買小型樓的窮苦小業主開刀，我們見識少，又怎識和住客訂租約呢，所以我用亡夫生命博回來的獨一樓宇，祗有一年業主權，便被半充公了。

政府每年花費不小冤枉錢，為甚不用來多起廉租屋，而强迫祗有獨一樓宇的窮苦業主，也要替政府供給平價屋呢，有資格發言的大人物，甚麼時候才肯大發慈悲，替窮苦的小業主說句公道話呢。

讀者王瑤姬上

香港醫學會 醫學常識解答

紅眼症怎得來

MCM君問：

㈠紅眼症是怎樣傳染得來的？

㈡紅眼症怎樣形成？傳染後有何病徵？會有何後患？

香港醫學會答：

㈠紅眼症是一種急性眼睛結膜炎，由一種過濾性細菌引起，多數在夏天發生。此乃極容易傳染之疾病。病因就是因為游泳，或家人患有此種疾病，因而傳染得來，傳染之媒介并不是由眼睛與眼睛直接接觸，而是由於用患者用過之手巾，毛巾，或與患者同用一面盆，則可能染到紅眼症，尤其是在夏天，在紅眼症流行時間，如往公共泳池，浴室等地方游泳，則很容易染上紅眼症。

㈡紅眼症之形成就是因為有過濾性細菌侵入眼睛之結膜引致結膜炎而致，大致上患紅眼症之病徵并不太嚴重，病者會有流眼水，眼紅，眼部有不舒適感覺，怕光，有少量眼膠，有微痛，但如果不找西醫診治，發炎可能蔓延到眼睛角膜，則病情會嚴重得多，眼會劇痛，看東西不清楚，分泌亦較多，甚至張開眼亦有困難。

患紅眼症者，應速找西醫診視，用含有抗生素眼藥水滴眼，或用眼膏塗搽，目的就是防止其他細菌乘機侵入結膜，通常一兩星期內紅眼症即會痊癒。紅眼症之最大危險就是發生角膜炎，因為細菌侵入可能使發炎蔓延至角膜而引致角膜炎，此乃極之嚴重病症，因為可能引致角膜潰瘍而致失明。

要預防紅眼症，則在紅眼症流行時期，不要到人多地方游泳，因為很容易在公衆泳池，浴室中染到。家人中如患紅眼症，則其面盆，毛巾，手巾，皆要分開使用，并分開洗滌。

白帶有菌

PWF君問：

白帶有菌是怎樣染到？是否多發生於已婚婦女身上？還是未婚婦女？

香港醫學會答：

所謂白帶有菌即是患上陰道發炎。引致陰道發炎之最常見原因就是有念珠菌或有滴蟲侵入而引致陰道發炎，念珠菌是一種菌類植物，患念珠菌陰道炎者有乳白色白帶，并外陰痕癢，滴蟲則是一種寄生蟲，患滴蟲陰道炎者有黃色或青色白帶，并有外陰痕癢。此兩種陰道炎，皆可能由性交傳染，但亦可以由公共浴缸，廁所等地方染到，通常患者是已婚婦女，未婚少女雖然間亦有患上述之兩種陰道炎，但實屬少見。

母乳與奶粉孰佳

周君問：

㈠哺餵嬰兒，母乳與奶粉何者較佳？

㈡用母乳哺兒，母親是否需要戒口？應進何種食物才能產生更多及更富營養之乳汁？

香港醫學會答：

㈠現代之改造奶粉，其成份與母乳比較，已不相伯仲，所以其營養價值相似。但母乳當然比較經濟得多，且含對多種傳染病之抗體，對嬰兒腸胃較適合。而又較合衛生，因為不需經過消毒步驟。而用奶粉哺兒則所有器皿皆需煮沸消毒，如有不小心染污器皿，則可能引致嬰孩患腸胃炎而有嘔吐及腹瀉。所以除非母親患有某種疾病（如傳染病，嚴重心病等）而不適宜哺乳，或因工作關係不能遷就，否則應盡量親自哺乳。

㈡哺乳之母親在食物方面絕對不須戒口。但除非有醫生囑咐，不可亂食任何藥物，因為多種藥物皆會經過乳汁而影響嬰孩。母親應每日飲大量水份，進食富有蛋白質及鐵質之食物，例如牛奶、雞蛋、肉類、肝及豆類等。在醫生指導下，應服食含鐵質，鈣質及維生素之藥物。

臨陣易將面目無光 甄珍拒拍揭秘

銀色手記　夏雲

前天談到拒拍之星受到懲罰，今天要說說大牌的甄珍，因「八百壯士」一片的角色被撤換，把她氣得頭頂冒烟的秘密。

「八」片中的女童軍楊惠敏，及此刻開拍之「筧橋英烈傳」的高志航夫人一角，原擬請甄珍演出的，但因甄珍似乎對片酬問題不大肯賣賬，拖拖拉拉的猶疑不決，終而碍於中影與導演丁善璽的情面，算是勉強答應了，並曾接了拍片通告。

但是，據聞接通告後一天，中影又忽然以電話通知甄珍，表示為了某種關係，抱歉要取消她在「八」片中的角色，來一個陣前易將，換了林青霞。

事情怎麼會猝然發生變卦呢？傳說為丁善璽對甄珍之「作態」頗有微言，認為彼此曾多次合作，她不應過於計較，不知是否因而愈想愈有氣，跟中影當局再行計議一番，乃有臨時撤換之舉。

對於大牌如甄珍，自感面目無光，等於當衆「被人剃眼眉」，眞正是可忍也孰不可忍！故聽說她曾擬提出控告，却可又告無可告，一來沒有收過定金（中影找演員從來不付定金的），二來中影屬國營機構，縱然打官司，相信甄珍也不會佔甚麼便宜。惟有「谷」一下「氣」算了！

後來外間傳出甄珍自動拒拍，不管事實如何，總算是有一個「美麗」的交代。

甄珍在台灣，據聞聲勢迅速下降，就因一連幾部片子票房慘淡，出名現實的電影圈，在一傳十，十傳百之下，不免對她重新估價，不敢貿然化三十萬港幣片酬，去冒賠本之險哩！

做了「鼠嫂」的甄珍，現在拍的都是「自己人」的戲，有黃卓漢支持，鼠隊兄弟你捧我，我捧你，報上熱鬧一下，倒勝於開來天天打麻將的好！

化悲憤為力量 施露華殲惡霸

暴力與殺人狂，無辜犧牲者都成為一個城市裡最令人担憂之點，但在各方面嚴戒之下，此類事件依然時有發生，無日無之。

亨利施路華不是一個絕頂壯强的男子，但是為了女兒意外被殺，不甘於暴徒們呈兇恃强，為己也為大衆設想，實行「反暴」，與惡霸的魔鬼拼個死活。

人人都要反暴，但個人力量不容易支持，大衛其實也不例外，可是他切身關係重要，不想讓事情擱置，急切於擒拿兇徒，就對自己生命安危疏於考慮，挺身與殘暴的黨匪決戰，揭開匪徒的虛偽面孔。

一個以「蠍子」為標誌的匪首，曾花費了亨利施路華不少精神、力量，步步追踪，根查組織的來龍去脈，大衛屢次遭遇危險，也給他僥倖逃過，妻子受辱及女兒被殺的烙印，給他一股無比推動的力量，追使他為此而搏鬥。

亨利默默無言的表情，其中像也含了許多的願望與心思，他如果不親口說出來，怎樣也不會猜測到究竟他將會如何行動。

要捉拿一些毫無連繫的人，可能全無頭緒，機智靈敏的亨利，竟然十分有把握於殲滅窮兇極惡的歹徒，積極於達到自己的目的，表現了他最佳的演技。

丹娜太野性 捧出王晶晶

因為丹娜的拒演，「紙盒藏屍」另覓王晶晶替上，昨日去第三廠探孫仲的班，丹娜也跟了去。

一進門，孫仲望到丹娜，用手指點了點她。丹娜就躲到我後面，怕熬罵。她為了一部「長髮姑娘」，推掉五部戲。孫仲說，王晶晶比丹娜更似那「紙盒藏屍」的女死者。王晶晶訓練中心第四期出身，大約十六七歲，捧着書本鈍筆，是比丹娜像女學生多矣。

丹娜馬上打蛇隨棍上地：咁就唔好關我。孫仲說：「如果你來演，我也不會讓你野。」孫仲回頭對我說：「如果丹娜來拍『紙盒藏屍』，我會教他收斂她的野性，一個女孩子，野野地，容易引人犯罪，觀衆就會不同情死者，同情兇手了。」

我說：「王晶晶怎麼樣？」孫仲說：「很用功。」一個女記者反問孫仲：「祇係用功，唔係聰明呀？」

王晶晶有點怯場，怯於孫仲的威嚴，試了好多次戲。副導演李皓對男主角林偉圖說：「幫幫她，幫幫她。」林偉圖說：「怎麼幫嘛？」「試多幾次，勞你駕。」於是又試。林偉圖的型很好，青靚白淨，中帶點邪氣。他演來很傳神，初見女主角時那表情，讓人見了心寒。林偉圖笑問我們：「我睇來係咪好壞？」與新人演對手，較吃力。加上孫仲太認眞，加上王晶晶怔場，本來一個鏡頭直落的戲，要分成兩個鏡頭拍。我笑對孫仲說：「你唔好擺出個死款，嚇親晶晶，叫就順利多矣。」

圖為「大家樂」的黃霑與溫拿五寶。

新作趕聖誕期 黃霑瘦十六磅

溫拿樂隊第一部影片「大家樂」，終於在本週內全部趕起，日昨把第一套拷貝送往電檢處檢查，另方面黃霑的好拍檔，「大家樂」之助導胡樹儒亦着手設計海報，因為此片已鐵定塑誕節期在雙麗院綫推出，如今一切要密鑼緊鼓了。

黃霑為了這部「大家樂」的連夜趕工，瘦了十六磅之多，這是有目共覩的，而此片完成後，雙麗院綫主持人鄧維瑛立即看了試片，認為十分滿意，說很久未看到像這樣大家歡樂的影片了，故馬上與黃霑排定了聖誕節的影期，還說歡樂的節日應該有這些歡樂影片應市，聽了這些話，黃霑說雖辛苦一場，不見了十多斤肉，也感安慰了。

只是黃霑却未因這「大家樂」的完成送檢而鬆一口氣，他並不是沮心送檢不通過，而這部健康快樂片是百分之一百通過毫無疑問的，黃霑立即要忙碌的，是為美國卡通人物小飛俠即將來港演出而做翻譯歌詞及編曲工作，另方面電視台的工夫亦不能放下，於是黃霑就很不得一天有五十小時，他說做人便是這樣，要絕不停竭的戰鬥，所謂捱世界，不捱便沒有世界了。

潘迪華紀念唱片已完成

潘迪華已完成了她最後的一張唱片「白色聖誕」。

她說：「此後，我將正式退出歌壇！」

該張「白色聖誕」唱片，係與香港文志唱片公司合作灌錄者，現時已在市面上出售，方便大家購買，歡渡聖誕佳節。

由於是潘迪華的最後一張唱片，所以，潘迪華特別用上二十人大樂隊伴奏，並邀請到瑪利諾之聲和唱。

潘迪華說：「在我而言，這是一張具有紀念性的唱片，各方面的製作，力求認眞，希望大家會喜歡！」

歌曲計有：白色聖誕、普天同慶、聖誕老人來了、平安夜等，全部用英文唱出。

金像大導尊侯斯頓 作品有魄力反傳統

尊侯斯頓是一九零六年出生於密蘇里州的一名演員，尊的父親是一名演員，所以可能基於遺傳的影響，對電影自少就有了很大的興趣。六歲時，尊的父母離婚，他由母親撫養長大成人。在加里福尼亞的陸軍士官學校畢業之後，當兵當了幾年，之後編寫劇本，而他當導演的第一年，是一九四一，那時尊只不過三十五歲。現在，從影達三十多年的尊，已達六十九高齡。

一九四八年，尊的「碧血金沙」令他得着美國影藝學院頒發的一項最佳導演金像獎，之後，尊聲名大振，影片一部接一部完成，大約每年起碼有一部精心傑作推出上映。尊的作品有「非洲皇后」、「荒漠天堂」、「恩怨情天」、「無比敵」、「青樓情孽」、「聖經」、「金絲雀」、「亂點鴛鴦譜」等。近數年，尊除了執導演筒外，還不時參加影片的演出，一部「瓊樓玉宇不勝寒」更令他獲得最佳男配角的金像提名。

在荷里活老一輩的導演中，尊是具有反傳統意念的一位。他的作品剛毅有力，而又情感奔放，這可在他的重映影片「白鯨無比敵」中感受到。已去世的第昔加曾這樣批評尊：「侯斯頓能從平凡乏味的故事中，找到生動的資料，而且常趕在潮流的前面，從不隨俗浮沉。」

圖為影帝格力哥利柏在「無比敵」中扮演一位要到大海裏找尋白鯨報仇的船長。

****

騷星達玲

為了新片宣傳，被迫上五台山。

電視眼　張瑩

觀衆趣味難一致 美齡特輯有好感

上週（七）日趕着回家看「這一代」的節目，因為這是陳美齡在上月底自日本回來後的第一個特輯，故希望看看這一位在港歌壇參半的年青民歌手到底有什麼改變。

佳視對這個節目從一開始就將之視為皇牌，不惜將陳氏兩姊妹用很高條件羅致旗下，可惜，播映至今，反應平平，有些更認為無甚看頭，這固然是觀衆口味不一致所致。

不過憑良心說，個人認為前此「這一代」並不太討好，由於美齡出身日本，祗是將她在日本的生活瑣碎片段，配以她的歌為節目的主幹，總像缺乏了眞實感，像看一部日本片集，也可能由於菲林寄自迢迢的日本，日式攝影及畫面設計的效果並不太恭維，刻薄一些的人更指出她的聲綫太細太弱，像小雞鷄般尖而細，裝扮永遠是日式洋娃娃的典型。

看週日的「這一代」，由於中場有美齡與觀衆歌迷的遊戲場面——請多位現場觀衆上台學美齡姿勢，台下觀衆則担任評判，優勝者有禮物作紀念，這是主觀上已有了親切感，這是個人認為節目成功的地方。

故事並不新鮮，但用香港的街道、天星碼頭、理髮店、宅第及聖瑪利亞堂做實景，藝訓班的林子祥做男伴，把一個少女的戀愛生活用美齡的歌來代替對白，自有一股親切感。

本輯由佳視的黃泰來做編導，說句公道話，用鏡方面實在不錯，畫面很美，也很清爽利落。不管圈內外的人怎把佳視自製節目彈得一錢不值，但以這一集的「美齡特輯」來評價，實在很可取，香港少年男女正需要這種清純的歌唱故事節目，當然，可為與不可為的問題，還是經費在作怪。

陳美齡這次來香港，一為十五日的美齡音樂會演唱事宜，二為佳視「這一代」裡的美齡歌迷會（七五年十二月六日成立）主持切餅禮，三為製作這個特輯，四為替市政局的嘉年華作露天演出，五才輪到乘便探親。三週的逗留，實在匆匆。不過這一次的演出，卻是成功的。

輕彈淺唱

丹鳳

不必苛責

邵逸夫在接受訪問時表示，一般來說，世界各國進步國家檢查尺度較寬，落後地區則較嚴。

所以我們有時不必抨擊影片過份色情或血腥，反要以此為榮，因為此乃表現我們是進步地區而已！

同是五星

「沙龍名家」何藩在導演新作中，為五位肉彈明星拍裸露戲。此亦「五星」也，何藩是念念不忘自己是個「五星攝影家」。

秦淮的表情

有人批評秦淮在歌唱時永遠皺眉蹙額，好似喊咁口，但在與于倩辦妥離婚手續的一天，却難得地面露笑容。認為時不配合的表情。

表情縱不配合，也總比「啼笑皆非」的好吧。

明星與我　依蓮

歐陽佩珊心情矛盾

歐陽珮珊在「遊戲人間三百年」上映前，忽然跑到協利公司的寫字樓找導演楊權，問有沒有把她在該片中的半裸劇照發出去，如果沒有的話，希望不要發出。

這個請求使楊權覺得有點奇怪，阿珮所指的半裸劇照，祇是她在「遊戲人間」演出鏡頭之一，既然影片也快公映了，大銀幕上自然就有她美麗的胴體出現，也就是說，她的「春光」已無可避免地洩漏在千萬觀衆眼前，何以對於那些鏡頭的硬照，却如此緊張？

歐陽珮珊也有她的理由，她認為銀幕上的演出，雖然同樣觀衆看過她的半裸形象，但看過就算了，假如裸照落在人們的手中，或刊在報章雜誌上，則人們可以留起來慢慢欣賞，那才叫人不好意思。

幸而這時歐陽珮珊的半裸劇照還未發出，楊權見她急成那個樣子，便答應不把那款劇照流傳出去。

現在，「遊戲人間三百年」已經公映了幾天了，而且是非常賣座，也就是說阿珮活色生香的解衣露體情形，已有更多人看過，可不知她又作何感想。

歐陽珮珊在片中所演的一場暴露戲，是在後段她以應召女郎姿態出現的時候，在那除了一張床外沒有太多傢私的小室中，她在譚炳文面前，以熟練的手法把衣服一件件的脫掉，到最後一點點也在向下褪的時候，譚炳文突然喝令停止，叫她穿回衣服，並付給「金盃」的代價命她離去。原來，譚炳文在劇中是個不老常青的長生怪人，他在阿珮脫衣時，忽然發覺她酷肖他三百年前一位妻子春香（歐陽珮珊分飾的），懷疑是自己的「後代」，所以臨崖勒馬。

歐陽珮珊以往無論在電影和電視劇中，演的一直是端莊的淑女，却不料她在飾演應召女郎時，竟然維妙維肖，扮氣十足，非「野」與「放」，比諸慣演風情戲的肉彈影星更到家，使人不能不對她的演技戲路另眼看待。

由「吾妻正斗」女星羅拉安東妮莉與蘭杜布山卡主演性喜劇「鹹濕政客」中一幕，係蘭杜布山卡重振雄風之作，笑料最多。

始被釋放。官方宣稱：會議安排在明天格林威治時間下午一時在阿姆斯特丹的警署總部舉行。與此同時，官方稱：當敘師麥地利與突擊隊槍手在今午談判後，四名兒童被釋放。
布的。伊拉克曾於一九七二年將「伊拉克石油公司」收歸國營，巴克說：國家今日又再面臨一個同樣的處境。「巴斯華石油公司」的百分之廿三點七五股份的持有人是「英國石油公司」
騙　趣有味　女奇　姦奇
麻將何時開始？麻將何人發明？
迷姦活劇　無奇不有
帝雄　吳思遠

悽慘事

花鼓謠　□南宮搏

但當他們走開之時，三名惡少卻尾隨而行。朱貞發覺的，但她祇能當作不知道，挽着丈夫，加快腳步。

「喂呀喂——摸呀摸——」三個惡少中的一個在他們身後歌唱了起來——

「喂呀喂，摸呀摸——」

「摸着姊兒那個東西呀——」

「摸、摸、摸——」一名惡少拍着手高唱出：「姐兒那個東西呀，好像三角田……」

繼之，是一陣狂笑。

高保寧氣極了，他明知自己鬥不過他們的，但是，他不能忍辱，倏地回過身，以凌厲的氣概面對三名惡少。

這是一個拚命的姿態，當他轉身的時候，朱貞順手一推，朱貞踉蹌地退了好幾步，顯然，她已無力阻止這一場惡鬥了的。她怕，合上眼睛不敢看丈夫。

三名惡少在一個準備拚命的男子面前退卻了。他們是恃衆而凌人的，但當發覺對方眞有拚命之心的時候卻不敢與之鬥了，他們吹着口哨，徐徐地往後退，轉過身低哼着「喂呀喂」之歌而走了。

在朱貞，這簡直是奇跡，她定了定神，再挽了丈夫而行。一次可怕的惡鬥避免了，但是，高保寧，卻不因此而興奮，他一路都守着沉默，朱貞也在憂傷中，她想，這樣的情形再繼續下去，自己怕不容易靠賣唱度日了。

回到破敗的屋簷之下，他們夫妻間依然守着緘默。她作了飯，送給丈夫，高保寧將碗一推，搖頭拒絕。

她自丈夫的眼眸中看出風暴的朕兆，不敢出聲，獨自吃了半碗飯，然後，向丈夫說：

「寧哥，不要氣壞自己呀，這些是下流人。」

他勉強拿起碗來。

「寧哥，我們想法子到江南去，那邊好。」

高保寧的滿腔怨怒，正無處可以發洩，任何一個原因，都會使他爆發的。現在，他突如其來地爆發了：「江南，和江北有甚麼兩樣？你賣唱，我做王八。」

這是使她無法忍受的言語，她自問對丈夫已經仁至義盡，她以為丈夫應該憐恤自己的境遇，而不該再作賤自己，現在，她受到丈夫的責訶，抗聲說：

「寧哥，我幾時使你做王八啊。我，唱花鼓，是為着混飯吃——」

「我受的還不夠？」他瞪出雙眼：「你使我受得還不夠？」

「是我要的嗎？」他也氣忿了。

「不是你，是誰？你不向他們賣弄風騷，他們會纏你？哼！是我高保寧倒霉！」（一〇）

通天跑街　水濛

警察寥寥若點綴

在香港，警察摸上老百姓家裡，必然「無事不登三寶殿」，大都離不開與法紀有所瓜葛的事情，落在台端頭上，正是凶多吉少，惹上麻煩，誰都感到大煞風景的。

我繼「易妻記」推出的第二套「折子寳事」，戲目為「風流警察」，這是「捉姦趣事」之二，地點仍在上海，時間距今約十年，人物當以警察為主角，配搭幾個老百姓。故事經緯，就是發展於警人民壓的關係上，奇在並無官非民訟混滲其中，所引風波，卻是桃色轇轕，而帶相當趣味性。

未講故事，先表環境概況，可換清時代人物的輪廓。入過大陸的人士都會覺到；那裡不論城鄉，很少見到穿着制服的警察出現，比如上海廣州南京諸大城市，能在街頭見到的警察，數目寥寥可數；他們既無配帶槍枝，連指揮棍仔，也付缺如，兩手空空，點綴在通衢十字路口，聊作負起指揮交通責任，其實，馬路上單車與路人縱橫亂闖，摩托車寥若晨星，「交通差」形如虛設。是以在一般港客的印象中，大陸警察是可有可無的點綴品而已。

這種表面觀感，實似「瞎子摸象」，祇領略局部耳，實際上，直接控制着數億老百姓私生活的一舉一動，起居出入，以及思想言論，正是這些看似「點綴品」的「警察同志」。

拿上海來說，人口數量號稱為「千萬城市」，如果過派警察深入民間執行監管任務，相信非要上萬警員不可，因此凡是大陸城市另有一套「以民制民」的組織，那就所是謂「里弄委員會」，這個組織比之舊日的「保甲制度」，更為嚴密週全，政府不費一分半毫，卻收人民互相掛制的奇效。每個「委員會」的成員，都屬義務工作，多由賦閒居家的婦女擔當，莫看輕這份無薪差事，能榮居此職者，頗有「光宗耀祖」的自豪感哩，蓋因所有「委員」，均由當地黨政組織及治安部門在居民中甄選而委派的，焉不自感身價與衆不同呢？

這些「里弄委員會」的頂頭上司，由當地警局「派出所」的「戶籍警察」充任。現在所述故事的男主角，就是專門與里弄大姐們打交道的戶籍警察。（一〇〇一）

小說

紋外之音　□黃思騁

「你眞沒有出息，連住六百呎的房子都說出這種話來。」

「要靠你到狗馬場上去贏錢，誰敢相信能住多久呢！」

「難道一個人就不該有這樣的信念。」實際上，阿芳已經從林大倫的身上得到兩萬塊錢，她在銀行裡已經有三萬存欵，祇是她一直瞞着她的丈夫。

覃明華居安思危，常常懷疑生活中的轉變有點不正常，他想知道老婆的錢究竟是否從狗馬場上贏來。如果是，他想知道她在何處投注？貼士從何而來？

一天早上，他問她的老婆，她是否經常去九婆家裡打牌，她說是的。

「今天也去嗎？」他問。

「你為甚麼要問這個，我祇要趕回家來做飯就行了。」

「我隨便問問，你何必這樣緊張。」

「誰緊張過了，我奇怪的是何以你過去不問，今天忽然問我是否到九婆家裏去打牌。」

「因為我有幾次打電話回家，而你又不在，我沒法找你。」

阿芳想起這天下午剛好與林大倫有約，便對丈夫道：「我們不一定在九婆家裏打牌，有時在阿女家，有時到抽水的地方，要臨時約定呢！」

覃明華知道九婆不是個好角色，她的契女多數都有一個共同的弱點，就是不安於室；她名下的契女，少說也有十個八個是鬧過婚變的，最近的一個例子就是季夏女。他的老婆過去雖然也好賭，可是不像現在這樣的轉性，長此下去，或者也會走上這條路。一想到這些，他就憂心忡忡，對阿芳說道：「阿芳，我覺得你不好經常到九婆家裡去，要知道近朱者赤，近墨者黑的道理。」

「我去契媽家裏打牌有甚麼不對？那裏都是一些女人。」

阿芳有點不高興。

「我知道你去九婆家裡不會有甚麼事，可是經常和一些不正經的女人在一起，就難免有事。」

「會有甚麼事呢？」

「我不是說會有甚麼事，我祇是擔心你慢慢會受到感染。」

「甚麼叫做感染？你分明是不信任我的了！」

「我信任你，但是不信任你的那些契姊契妹。」

（一一二）

菩薩風雲

諸葛青雲著　余丹青插圖

他拈着這莖白髮，痴痴注目，苦笑一聲，右手微揚，半空中銀光微閃，竟像枚鋼針般地，飛插入甚旁樹幹之上！

長孫玄像是瘋了，一根……一根……又接一根，持續不斷地，又拔又擲！

夕陽無限好，祇是近黃昏，等到空中滿佈異常燦爛美麗，但卻生命極為短促的彩霞之際，那株甚樹的樹幹之上，業已栽滿白髮！

長孫玄的頭上呢？白髮既生擲，頭上自然全空，祇顯出了雪白頭皮的無數紅點，及一些絲披血漬。

這是最奇特的落髮手段，頭髮又稱「煩惱絲」，但長孫玄頭上的「煩惱絲」，雖已盡去，胸中的「煩惱念」，是否去得盡呢？……

×× ×× ××

時又移，地又轉，如今是在秀絕天下的「四川峨眉」。

一般人都以為「峨眉金頂」，已屬絕巔，其實「金頂」之上，還有「千佛頂」和「萬佛頂」。

就在那最稱高峻的「萬佛頂」上，有位灰衣老僧，闔目低眉，盤膝靜坐。

在這灰衣老僧身旁，還侍立着一位黃衣僧人、灰衣老僧約莫八十高齡，黃衣僧人則祇有三四十歲。

兩人一坐一立，靜默良久，那灰衣老僧，突發出一聲浩歎！

黃衣僧人合十當胸，唸了一聲佛號，恭身問道：

「老禪師，好些了麼？」

灰衣老僧搖頭嘆道：

「沒有用了，風前殘燭，油盡燈枯，這「峨眉山萬佛頂」，便是我歸源返本之地。」

黃衣僧人也知灰衣老僧坐化在即，但卻無以為慰，祇好陪笑說道：

「老禪師不必煩惱，眞如悟徹，證果西歸，原是佛家弟子的無上功……」

灰衣老僧不等黃衣僧人話完，便即擺手說道：

「大師錯會意了，老衲不是為了生死之事，有所悲嘆，煩惱，而是為了我有樁心願，卻為天年所限，無法完成。」

說至此處，似已氣力不繼，停頓了好大一會兒，方自繼續說道：

「大師已聽老衲細道遁入佛門經過，定知我萬念皆灰，七情盡絕，但卻仍有一件事兒，耿耿於懷，始終無法放下！」

黃衣僧人恭身問道：

「老禪師所放不下的事兒，莫非就是你那身參衆妙，集大成，睥睨乾坤的奇絕武學？」（二）

劫色强徒　□昌華

七十五：要替好朋友報仇

「兩個馬仔聽見蛇仔昌一喊，立即出來，將他雙手綑縛，吊起在一隻鋼環上，這是特製用來行刑的，馬仔將他吊起後，通知兄弟們都回來，着刑堂審訊。」

廣仔被吊了兩小時，已經無法支持了，這時，龍城幫的人馬，一批又一批的返到來了。

蛇仔昌宣佈他的罪狀道：「這位兄弟私自和敵人聯絡，犯了我們的幫規，我們應該怎樣對付？」

有人大聲答道：「應該處死。」

「對，應該死刑，我們兄弟輪流出來行刑吧。」

龍城幫的兄弟，輪流出來行刑，把廣仔打到滿身鮮血，終於暈死過去。

這天，一個十五六歲的少年來到掐仔村，找着大礟樹道：「樹哥，我是阿廣的弟弟阿球，我哥哥已經被蛇仔昌打死了，屍體放在一條橫巷內，衣服手表都被剝去。」

「你是聽人家說還是自己親眼見到的。」

「是我親自認屍的，警方懷疑他是被人刼財害命，但我卻清楚知道，是蛇仔昌把他打死的。」

大礟樹道：「既然如此，我拼出性命不要，也要替你哥哥報仇，現在我們就走。」

阿球道：「你的身體……」

「早就痊癒了，即使未癒十足，但我不能目覩良朋被殺，而仍匿居在山村野屋之中。」

大礟樹由掐仔村出來，第一件事不是飲茶吃飯，他一天粒米未進，但仍未見肚餓，乘車來到龍城帮總堂，見到蛇仔昌，問道：「阿廣是否你殺死？」

蛇仔昌道：「好兄弟，我早就要親自到掐仔村找你了。」

「我現在不是送上門來了嗎？」

「不要誤會，我是說，友善的訪問，不帶絲毫惡意的，你是龍城帮的刑堂執法，祇要你肯回來，這個職位我不派任何人擔任。」

「蛇仔昌，你先答覆我，廣仔是否被你殺死？」

「是又怎樣，對於違犯門規的手足，我身為帮主，不是有權處理嗎？」

這是說：「廣仔已經死了？」

蛇仔昌道：「你一定要問的話，我就告訴你，他的確死了，這又如何？」

降龍珠　□東方玉著

一面朝聞桂香招招手道：「聞香主，我雙手接妳幾招，妳祇管使出來。」

聞桂香那會把唐思娘放在眼裡，雙劍一合，交到左手，口中冷笑道：「祇怕妳連我一掌也接不下來。」

話聲甫出，右手抬處，一掌朝唐思娘迎面拍來。

她精擅「陰極掌」，這一掌出手，一股至陰至寒之氣，宛如暗潮洶湧（陰極掌不帶絲毫掌風），朝唐思娘撞了過去。

被「陰極掌」擊中，陰風透體，立時會血脈凝凍，奇寒澈骨，失去抵抗，別說唐思娘了，就是一般武林高手，也禁受不起。

唐思娘新近從記名師傅老彭手裡，學了一招奇招，自然也不會把聞桂香放在眼裡，一見對方舉掌拍來，口中嬌笑道：「來得好。」腳下斜退半步，左手纖纖五指，微微上翹，在胸前迅快的劃起一個個圓圈。

她這一劃圓圈，聞桂香就有了感覺！那是她突然發覺自己拍出去的「陰極掌」一團暗勁，倏忽之間，好像一圈無形勁氣，緊緊束住，心頭方自一驚！

唐思娘這一記不知名的奇招，是一氣連貫的，手掌劃出圓圈之後，就得屈指連續彈出三指。聞桂香雖是太陰教陰九姑的大弟子，但她一身所學，比起郝總管，還差得多，自然無法躲閃得開了！

三縷指風，快得如同電光一閃，悄無聲息的彈中了聞桂香三處穴道，聞桂香但覺身軀一震，再也動彈不得。

唐思娘得意一笑，走到她身邊，說道：「原

聞桂香身被人制，閉上了眼睛，一言不發。

卓玉祥道：「唐姑娘還一手，眞是神妙已極！」

唐思娘心頭一甜，朝他甜甜一笑道：「師父傳給你的一招劍法，一定比傳給我的指法，還要神妙呢！」

卓玉祥已經一步跨到聞桂香騎的馬匹前面，伸手從馬背上取下麻袋，解開袋口，不覺失聲道：「會是何會主！」

一點沒錯，裝在麻袋裡的赫然正是三元會會主天子門生何文秀，他雙目緊閉，一個人似是睡熟了一般。

唐思娘輕咦道：「眞是何會主，那麼那兩隻袋裡，不知又是什麼人？」

在她說話聲中，卓玉祥已經卸下袋口，把何文秀抱了出來，放到地上，然後又把另外兩隻麻袋，也解開了袋口，把人從麻袋中抱出。（五五四）

星垂平野　□鳳

三八：一直注視着他

因為論交情，霍志帆自然明白還是和黎恩、劉民風他們密切些，施秀雅不過是在學校裏比較談得來的同事，而陸韻思更是第一次見面。

但他害怕伍子勳和胡威也跟着一起走，那麼，這個舞會便要隨着結束了，幸而，經過了暗下商量，伍子勳和胡威答應留下來。這個秘密是，他們不是不願意和霍志帆一起，而是他們實在有幾分不喜歡美娟和婉雲，間接也怪責黎恩和民風兩人甘心受她們擺佈，那麼自然就不會要隨着走，做破壞這個舞會的幫兇了！

霍志帆這時也低聲告訴施秀雅，他的幾個朋友要走，他沒辦法不陪在一起，關於替陸韻思寫新歌的事，表示很樂意幫忙。

施秀雅沒想到霍志帆忽然說要走，祇能夠一直用詫異的目光，看望他和幾個朋友向舞會的主人彭大輝和陸韻思辭行去。

彭大輝一直想設法留着他們，到他覺得再不能改變各人的去意時，這才懇切地拍了拍霍志帆的肩膊說：「老霍，那我們就不再強留了，一兩天內我就要來找你，希望你有空。」

陸韻思沒有說甚麼，卻一直在注視着霍志帆，他覺得耳朶發熱，然後和各人離開了廳子。

江湖兒女

宋小玉忍不住插口道：「那也眞是的，他是異鄉人，明知道那一把抓李旺又是哈德門外一方之霸，又何必拿鷄蛋碰石頭，自找苦吃。」

劉老頭子嘆了一口氣道：「宋姑娘，妳不清楚，原來周阿駒與那姓李的早就有了過節的了……」

宋小玉詫異道：「周阿駒初進北京城，怎麼就會與人結下樑子？」

劉老頭子又微微一搖頭道：「也怪周阿駒自己不帶眼睛，他住在哈德門外的小旅店，一早挑着擔子到前門外來做生意，從李旺的門口經過，那李旺也恰巧在門外閒遊，見擔子裡的磁器精緻可愛，就打上訛詐的主意了。」

× × ×

劉老頭子剛說到此處，祇聽得門外又是有人朗聲笑道：「那一把抓是地頭蟲，李旺我早要教訓教訓他。老爺子，他到底怎樣訛詐那異鄉人？」

劉老頭祇見門外進來一個氣宇不凡，年青英俊的男子，不覺倒呆了一呆。

宋小玉早笑着迎上去道：「李伍哥，我正要找你，一上午也不見你人影，你去那裡？」

那來的正是神偷李伍，他笑了一笑道：「我那有一定的去處，還不是在街上亂逛。」

阿貞插嘴道：「可惜你沒有逛到正陽門外大街來，要不然那什麼一把抓少不了要換上你的一頓拳頭。」

趙老爹介紹道：「劉兄，這位是我的小友，你用不到顧忌，快說下去吧！」

劉老頭子向神偷李伍點首為禮，又向下說道：「李旺叫停了擔子，左選右選才選了一套茶壺茶杯，那周阿駒索價三毫大洋，李旺也不還價，隨手摸出一塊銀洋，要周阿駒找數。

「周阿駒一早出來做買賣，身邊那有零錢，然而他又捨不得這筆生意，趕不及的接過洋錢，說是到街上的店舖換開……」

神偷李伍呵呵一笑，便道：「那是一塊假洋錢不是？」

劉老頭子愕然道：「老弟怎麼知道？」

神偷李伍道：「江湖上的玩藝兒，下三門中的訛字訣，怎能瞞得過我？」

劉老頭子繼續道：「那周阿駒留下一擔磁器做押頭，拿着一塊假洋錢上找換店，幾乎換了一頓老拳，又急急忙忙趕回來，還想找李旺出一口氣，想不到李旺惡人先告狀，竟指責周阿駒換了他的眞洋錢。（十八）

偵查貪官，嚴守秘密

老骨　叔木

陳仔又曰：「講起上來，現在屈指一計，已為十幾年前之事矣，二十年都有。後來投靠者太多，但係又查唔到綫索，於是就另外想辦法。」

我曰：「凡係兩相情願者，點查都查唔出，不過現在修改咗之反貪污法例好利害，搵到銀紙，要不動聲色，完全一個仙都唔使就得，否則引起人地注意你。報紙已經登過一段新聞，法官認為廉政公署，買通的學警，入警察部做，然後暗中通知佢地，內部之貪污情形。」

陳仔曰：「本來就唔啱者，因為唔講法律，祇講人情，如此做法，豈非攪到大家互相懷疑？互相懷疑即互相唔合作之先兆也。倘若佢地大家伙記唔合作，港九之治安點搞？」

我曰：「唔用此辦法，有其他辦法也，當然，此非民主國家之辦法，祇希特拉，尤其是共產極權國家才用此法。共產國家，更不必講，佢地竟然有發動所謂公開批評者。」陳仔曰：「我聽得多矣，我之鄉下，時時有人出來，一出來就講到佢衰，佢地在大陸，當然唔敢出聲，倘為彈吓，上面即刻就知道，過幾日即清算批評，因為有內鬼也。而且佢地尚不止於此，仔批老豆，老婆批老公，乃等閒之事。」我亦聽得多，而且係至親之親戚話俾我聽者，絕對布花假也，即在香港，佢地亦有批評，祇不過有啲開巷而已。況且好多人祇不過係為咗打工，對於佢地之批評，殊不感興趣。加人工就有興趣矣，因為加人工乃有切身之關係也。即佢地由大陸派落來做工人，亦要加人工。呢一個世界，銀紙第一。」

我一提到銀紙第一，陳仔又講番鬼頭仔之事，佢曰：「舊陣時廉署尚未成立之時，已盛傳棺材舖有鬼頭仔在各差館。若冇鬼頭仔，佢地點查得到葛柏。你好唔記得，葛柏乃係以前之反貪污部查出來者，並非廉署也。」

「現在之廉署，同舊陣時之反貪污部，其實並無不同，兩個部門都係祇識得查我地警察部，其他部門，查唔到綫索。比如話嗰事出牌之人，竟然未到退休年齡即辭官。你話佢有冇搵錢？」

我曰：「負責查之人出來查，我地點知？」

佢則曰：「有冇查你地當然唔知，好秘密者，要到爆出來方知道。」

秘密的確係好秘密，倘非守秘密，則冇人肯去報，舊陣時之反貪污部，並非唔做，而係有兩個原因，佢地冇法子做。第一就係個陣時之法例，冇現在咁嚴，第二就係外面之貪官，買通咗反貪污部之伙記做綫人，審韓德案時已經爆出內幕，韓德話反貪污部若有乜風吹草動，佢瞭若指掌，知道晒。我曰：「若果係眞，則佢所買通者，並非伙記仔也，都要階級相當高方可，否則唔知者也。」（一〇〇一）

電視播音節目

香港電台
二·〇〇 又植又唱
三·〇〇 粵語新聞
〇五 食經
三〇 廣播劇「魂夢依稀」
四·〇〇 春宵交響曲
五·〇〇 新聞報告
〇五 警察通訊
三〇 三個骨陳任
六·〇〇 新聞報告
〇五 新聞天地
一五 香港傳奇「今日，昨日」
三〇 粵語新聞
七·〇〇 新聞之窗
一〇 孖Q雜談
一五 生活與抉擇
八·〇〇 新聞報告
〇五 競猜每週最受歡迎歌曲揭曉
三〇 米高為的故事
九·〇〇 轉播倫敦新聞
三〇 空中問答
十·〇〇 樂在其中
三〇 說話入門
十一·〇〇 燭光下
四五 針鋒相對
十二·〇〇 時代曲
天氣報告
粵語新聞
時代曲
一·〇〇 廣播完畢

商業第一台
二·〇〇 古今中外「烟雨斜陽」
三·一〇 藝員五線譜
三〇 民間故事「金釵記」
四·〇〇 一曲寄心聲
五·三〇 天羅地網
六·〇〇 新聞專輯
三〇 十八樓C座
七·〇〇 新聞簡報
〇五 時代曲
三〇 點播小說
八·〇〇 新聞報告
〇五 賽馬座談會
三〇 點播小說
九·〇〇 名曲雅集
三〇 隨想曲
十·〇〇 新聞專輯
十一·〇〇 秋燈夜語
十二·〇〇 新聞報告
三〇 廣播完畢

商業第二台
二·〇〇 年青人時間
六·〇〇 新聞報告
〇五 天氣報告
續播年青人時間
七·〇〇 新聞報告
〇五 股市行情報導
時代曲
升中會考講座
八·〇〇 新聞報告
升中會考講座
大衆國語
粵曲點唱
九·〇〇 英語課程
隨想曲
新聞報告
天氣報告
唱片唱不停
十二·〇〇 新聞報告
廣播完畢

佳視電視台
一·〇〇 佳視新聞
午間劇場「俠女尋母」
二·〇〇 教育電視
六·〇〇 節目預告
觀點與角度
民歌起舞
娛樂天地「芳草無情」
七·三〇 佳視新聞
錦標
八·〇〇「樓上樓下」
名作劇集「大地風雷」

麗的電視中文台
九·三〇 教學電視㊀實用英文㊁室內設計學㊂基本會計學㊃汽車構造及修理
佳視新聞
全日播映完畢
二·〇〇 粵語長片「狂人塔」（下集）張瑛、白燕主演
四·〇〇 下午茶（婦女節目）
新聞簡報及節目介紹
粵語長片「一年一度燕歸來」新馬仔、芳艷芬主演
六·三〇 新木偶奇遇記
觀點與角度
七·〇〇 今時今日第一輯
「小露寶」片集
麗視劇場「粉紅色眼淚」
八·三〇 紫荊花
九·〇〇 特備趣劇「超級老記」
十·〇〇 賽馬天地
今時今日（第二輯）
香港足球賽或國語長片「鬼面人」上官靈鳳、漢妃瑪利娜主演
十二·三〇 完播曲

麗的電視英文台
五·〇〇 兒童世界
「執法如山」片集
六·四〇 新聞及天氣報告
觀點與角度
杏林風波
七·三〇 笑話天地
警探實錄
八·四五 新聞報導及天氣報告
九·一〇 飛利浦影院「夢迴情人」
十·四〇 盤荒家庭
十一·三〇 全日播映完畢

無綫電視翡翠台
一·〇五 午間新聞
七彩「聖劍千秋」片集
每日電影「陣陣驚魂」由羅艷卿、曹達華主演
三·三五 新聞簡報
第二劇場「永恒的春天」
四·〇〇 午間電影「雪花神劍」第一集由陳寶珠、雪妮主演
五·四五 七彩「君在何處」片集
六·一五 七彩「精打細算」
七·三〇 新聞及天氣報導
「夜深沉」翡翠劇場
八·〇〇 七彩「總督奇趣錄」
七彩「獅子山下」
九·〇〇 七彩「歡樂今宵」
十一·一五 七彩「包青天」片集
七彩「針鋒相對」
最後新聞報導
七彩「驚心動魄」
十二·一〇 全日播映完畢

最新台灣 地毡

尺寸	剪花	綉花
9呎×12呎	$540.00	$820.00
6呎×9呎	$270.00	$425.00
4呎×6呎	$120.00	$195.00
3呎×5呎	$75.00	$115.00
2呎×3呎	$30.00	$46.00

台灣民生物產有限公司　九龍尖沙咀總店：營業時間：上午十時至下午七時　旺角分店：灣仔分店：及北角分店：營業時間：上午十時半至下午九時半

中聯搬運公司　專門搬屋　香港H-627922 628973　九龍K-333560 333532　彌敦道K-632345 628647

幸運旅遊社　各國特快簽証　特廉機票　歐美包機　台證　菲律賓　曼谷　台灣　特價觀光團　歡迎查詢電話：K854581 K856932

台北 $440　曼谷$750　星馬$850　東京$650　美加1350　定位⑤237266 ⑤254733

台北 $445　東京$650　星馬$850　曼谷$370　美加1350　澳洲3800　⑤261548 ⑤224611

商業　招租　半山旺舖　摩囉廟街一號地下1500呎租1800元合餐室士多裁縫貨倉等　電話③813990杜洽

上門燒焊　遠近歡迎　修理鋼窗鐵閘水喉鐵器　工程24小時服務　電話K二五三三八四

工商晚報分類廣告　銷數廣　效力大　收費廉　每段大字四個　小字三十四個　每天三元暫收七五折，即每天二元二角五分，如連刊三天者，另送一天，（醫藥除外）以四段為限。凡涉及法律性廣告，請携同身份証來本報辦理刊登手續。

洽刊處
（一）中區辦事處利源東街八號地下　電話：二式五四九五・二壹式三八
（二）灣仔分域街十八號本報廣告部　電話：二七九三零七・二八零七零八
（三）彌敦道壹零零號東英大廈式零零室生記租務處
（四）旺角荔枝角道廿二號東興大廈生記租務處
（五）油麻地上海街三號九樓
（六）九龍城周生生珠寶金行有限公司（太子道四三二號）
（七）青山道周生生珠寶金行有限公司（青山道三二六號）
（八）油麻地周生生珠寶金行有限公司（彌敦道二二一號）
（九）旺角周生生珠寶金行有限公司（彌敦道七〇七號）
（十）深水埗周生生珠寶金行有限公司（大埔道四七號）
（十一）佐敦道周生生珠寶金行有限公司（佐敦道卅七號L）
（十二）紅磡周生生珠寶金行有限公司（蕪湖街九九號）
（十三）荃灣周生生珠寶金行有限公司（荃灣青山道一九九五號C）
（十四）元朗周生生珠寶金行有限公司（元朗青山道八七號）
（十五）九龍彌敦道一〇〇號東英大廈台灣民生物產有限公司
（十六）北角英皇道一三五至一三四三號民衆大廈台灣民生物產有限公司

醫藥　潘柏　老中醫統理男婦兒科頂症經驗多　全日在九龍彌敦道312號三樓應診（近裕華南京街口上）電梯按2字

招生　首創專授　室內設計　繪圖　設計室內室外中西日法式傢具門面立體透視學着色秘訣美術字　索章九龍佐敦道碼頭對面文華樓四號三樓・港島　生招

包貴夫審訂1976年新通勝　萬寶日要　日曆日記日賬　財神喜神坐向　各國名流紳商　萬寶日要　通勝秘要　一本在手　周年吉兆　自用饋贈　名貴合潮　同時出售每時記事案檯日曆　特價優待六折　七五年底止截　文具書店有售　每個暫收二元五角

擁有最多讀者的工商晚報　刊登廣告，影響力大　5-280708　5-279307

恤苦憐貧　給他們幫助　給他們希望　請捐公益金

痔瘡　苗樂天醫精　全港獨一　歷史悠久　無痛新法　日本痔科　遠近馳名　首創人　立止痔血脫肛　（醫法獨到·保證滿意）

保証根治　名醫雅士高經廿年研究成功新藥　寶石白蝕膏

疑難痛症　手腳痺

工商晚報 體育

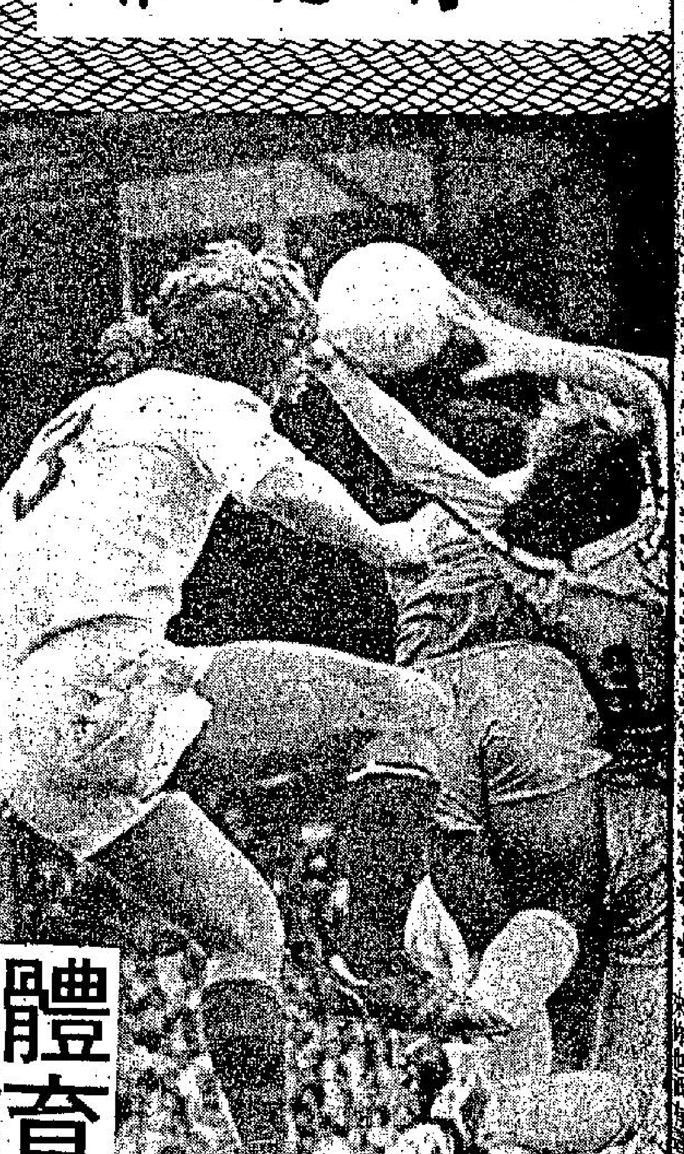

東昇演出常常失準 警察今仗未必輸實

戰國策

甲組足球聯賽今天繼有一仗，警察對東昇，下午三時半在花墟場舉行，雙方預備組于下午一時三刻打頭陣，票價一律五元。

今天的警察對東昇，是聯賽次循環賽事，兩隊第一循環碰頭時，曾打成一比一平手，現在時移勢易，警察欲再向東昇搶分，實非容易，今日重逢，看來仍是東昇勝望較高。

東昇雖然是一支鉅型班，但演出常常失準，鋒力軟弱，祇有袞權益較有威脅。最近他們對抗精工，原佔得先開紀錄的優勢，即因前鋒失機，再加上後防張耀國的一次錯誤，致反勝爲敗。

但是，東昇雖然攻守均欠完整，與警察比較，無論如何勝一籌，特別是個人技術方面好得多，祇要他們不鬆懈鬥志，力戒輕敵，演出對精工一役水準，擊敗警察的機會甚大。

警察近況不錯，他們在聯賽敗于光華及市政均表現甚佳，祇因被罰十二碼球才告受挫，否則他們在此兩場比賽，最低限度亦可以賽成和局終場。

誠然，警察因爲球員的腳下工夫欠佳，踢起來十分凌亂，可是他們的士氣旺盛，後防拚命緊纏破壞力強，美中不足就是前鋒埋門之術。

因爲首循環相遇時，警察曾賽和東昇，今日重逢，自然更增加搶分信心，但是球技與東昇尚有一段距離，前鋒要攻破仇志强一關尤感困難。即使他們的密集踢法可以拉緊戰情，惟久守之下，將難保不失。所以，在這樣的情況下，除非東昇因玩敵而大失水準，要不然，今天的一場聯賽，警察實不易言勝。

南華不勝唔多夠運 精工未敗功在門將

過程緊張精采兼而有之

有何所見

南華精工昨晚打成零比零平手。這仗爲本屆球季的初次「爆棚」的大戰，九十分鐘的比賽過程緊張精采兼而有之，南華未能取勝，實屬球運不濟，精工門將卡鎬英曾救出三次險球，賴汝樞下半場一次妙射中柱彈出。假如說南華「一世够運」，那就昨役的打和卻屬於「失運」了。精工能够不敗，卡鎬英是最大功臣。

精工在昨晚的比賽中，雖然力求取勝，但由於太重視位置戰而較少作第一時間的搶截，因而中場波的爭奪，顯然處於劣勢，昨役精、南兩隊的不同之處，最明顯的精工的打法是「攤位」，而南華則以爭先「攞波」爲原則，故無論攻守方面，南華都比精工快些，這也是「少林軍」攻門威脅較大的原因。精工在全場比賽之中，最有威脅的仍爲胡國雄在三十碼外的一記「冷箭」。

久休的陳國雄復出，仍以中場球員姿態出現，他雖然穿上九號球衣，但「少林軍」以黃文偉作鋒線進攻時的「救惹」，陳國雄爲輔助「箭頭」，因此南華的陣式實際是「四三三」，但中場球員的短傳滲入打法，卻使精工防綫的中路受到很大困擾，此亦爲進攻威脅較大的主因。

昨日到大球場觀衆爲二萬八千一百零五人，門劵收入十四萬六千四百零五元。

雙方表現有攻有守 南華仍打進攻足球

開賽後，精工揮軍進攻，最初五分鐘內，南華被迫採守勢，七分鐘，胡國雄直線傳球上，戴歷後傳，張子慧正衝上，梁能仁門球出界外。十分鐘，賴汝樞遠射，皮球越楣柱而過。精工再攻，但無法破南華防禦而退。南華開始組織攻勢。十六分鐘，賴汝樞傳交陳國雄射門，卡鎬英出接。二十分鐘，黃文偉橫傳，馮志明在右輔位置勁射。卡鎬英托球出界。精工再攻，但南華防衛森嚴，精工祇能在外圍作戰。三十分鐘，區永雄被球證記名。三十四分鐘，晏紐吊球向門前，戴歷伏兵城下，黃金福及時躍接皮球。四十分鐘，何新華傳球上，胡國雄在三十碼外突放「冷箭」，黃金福拱雲托月，化險爲夷。四十二分鐘，馮志明直線傳球上，駱德輝孤軍深入，卡鎬英衝至禁區邊緣，將球鈎銷。上半場雙方「交白卷」。

易地再戰，一分鐘，胡國雄傳球入中路，晏紐失機，張子慧欲攻門 [illegible] 志明單刀赴會，古廉權及康基郁包抄，將球踢出界外。八分鐘，黃文偉傳球上，施建熙由中路揮軍直進，卡鎬英衝出撞球出界，南華由陳國雄開角球，貼門而落，卡鎬英躍接。十一分鐘，精工以黃銘雄入替何新華。十三分鐘，黃文偉直線傳球，康基郁阻塞去路，南華在離門二十碼得罰球，梁能仁主踢，球爲卡鎬英所接。十七分鐘，馮志明進攻，古廉權被球證認爲犯規，拔出「黃牌」。廿五分鐘胡國雄吊球向門前，黃金福抱個滿懷。廿七分鐘，胡國雄傳球上，戴歷迫入禁區，梁兆華剷去皮球。三十分鐘，梁能仁傳球，黃文偉衝上，康基郁將球挑高。卡鎬英出接。三十六分鐘，南華短傳推進，賴汝樞在左輔位置射門，皮球中柱彈出，卡鎬英順勢接回。三十七分鐘，馮志明傳交施建熙，卡鎬英棄關而出，截得皮球，旋雙方互有進攻，但均未能打開紀錄，卒以零比零握手言和。兩陣如下：

（南華）
黃金福
陳世九　蔡育瑜　梁兆華　駱德輝
賴汝樞　陳國雄　梁能仁
施建熙　黃文偉　馮志明

（精工）
卡鎬英
區永雄　古廉權　康基郁　張炳衡
陳鴻平　何新華
戴歷　胡國雄　張子慧　晏紐

東昇警察陣容

（警察）
馬必雄
梁振權　連二生　胡沃基　招廣傑
劉家駿　范國偉　周海生
歐陽純　連志華　陳惠民

（東昇）
仇志强
李源昌　曾廷輔　張耀國　麥天富
鄧沛强　袁樑益　吳錦華
刁漢文　翁偉國　黃達財

以技術程度警察難挫東昇

戰局分析

警察東昇重逢，今仗爲甲組聯賽次循環提前舉行的戰事，由於首循環警察曾以一比一迫和東昇，此役亦爲兩隊初決高下，照雙方實力而論，仍想作東昇可勝。因爲季初相信的和局已屬於半冷門，除非警察是東昇的「剋星」，否則不易再爆冷，何況，東昇將於週日與精工爭銀牌上綫決賽權，今天在聯賽倘若有失，則影響下仗的士氣，看來此役東昇志在取勝，警察搶分的機會亦將減低。祇能抱着「襯少當贏」的心理作戰，希望能够嚴守而再帶來另一次和局。當然這種可遜性也許不高，因爲東昇今天將不致像首循環初遇時的陣容不整而相信可盡闢精銳出戰。

雖然聯賽首循環的比賽仍剩下九場，但今天警察對東昇提前舉行，卻已算是次循環比賽的開端，在聯賽積分表上仍屬於第八位的東昇，還要力爭上游，而排在第十位的警察，更要爲護級而繼續努力，因此，今天雙方勢必全力拼搏，東昇爲和局較多的球隊，也可能因爲這樣，積分較其餘幾隊「巨型班」稍低，本屆甲組聯賽東昇的九次上陣，爲兩勝五和兩敗，射入十一球，失十二球而得九分。此役再遇警察，東昇亦圖爭取本屆聯賽的第三次勝利。將使警察搶分更感困難。

警察在聯賽亦爲打過九場，兩勝一和六敗，射入九球，失廿四球而得五分，緊隨其後的，爲八戰獲得四分的東方，而榜尾則爲僅得一分的港會。由於警察較東方賽多一場而多一分，故仍須爲搶分護級而戰，今天與東昇對壘，預料警察採取密集防禦的打法，先求穩守，然後俟機突擊，看來今仗東昇估盡攻勢，警察的「一四三三」陣式，能否鞏衞最後防綫而確保不失？將爲搶分成敗的關鍵，估計今仗警察不易爆冷門，事實上，前鋒綫的攻力不够，已使贏波的機會甚微，除非東昇守衛打「高章波」而被警察「快翼」陳惠民乘虛而入，纔有獲得入球的機會。

首循環「昇警」初遇，當日東昇陣容不整而出一些副選上陣，以致攻力減弱，於是當時警察亦有機會獲得一分。目前，東昇球員狀態已回勇，上仗以一比二敗於精工，惟演出已不俗，此役遇警察，亦不當爲週日在銀牌準決賽再鬥精工之前的一次「實戰演習」，雖則東昇前鋒身材吃虧，此役要攻破警察後防的「長人陣」，可能消耗相當氣力，但以東昇的腳下工夫而論，仍應可爭取入球，雖則他們今仗仍乏大勝的把握，如果有戰意，則此役應該獲得全兩分。

抱着搶分護級決心而戰的警察球員，今天必全力拼搏，憑着球員已有進步，此役可予東昇以强烈抵抗，以技術水準而論，仍「睇好」東昇，倘若今仗警察能够再迫和東昇，已屬美滿的收穫了。

施建熙衝門：精工昨夜全憑門將卡鎬英力守最後一關，能與南華平分秋色。圖爲南華一次攻門，卡鎬英（中黑衣者）躍起搶去皮球鏡頭。衝門者爲施建熙。左一爲馮志明，右方十七號爲精工後衛康基郁。（本報記者魏正攝）

加山球員 伊地突然入咗醫院

【本報訊】加山球員伊地昨午突然因腸胃不適而入山頂明德醫院，昨夜加山「女班主」陳瑤琴還到山頂醫院探問其病況。

據陳瑤琴昨夜向記者表示：伊地在對光華之役，在龍珠島已說胃部不適，但吃了止痛片之後，勉强可以上陣。直至昨午，伊地再度感到胃部奇痛，遂到醫院求治，祇發覺其胸部不妥，且胃部亦感痛楚。據伊地表示：他須要休息一個短時期才能上陣，除伊地因胃部不適入院留醫外，賓尼亦患上感冒，亦難以參加操練。加山日來遭到病魔的

蘇將佐治麥連是否來港未定

【本報訊】流浪畢得利，昨夜與蘇格蘭的佐治麥連通長途電話，商談有關加盟流浪事宜。據悉，麥連因私務關係，要本月十九日才能確實是否來港。

甲組足球聯賽成績表

至十二月八日止

隊名	賽	勝	和	負	得球	失球	積分
南華	十一	七	二	二	廿五	十一	十六
精工	十	六	三	一	廿三	十一	十五
光華	十	五	二	三	十七	八	十二
元朗	九	五	二	二	十二	七	十二
市政	十	四	四	二	十五	十三	十二
愉園	九	三	四	二	十九	九	十
流浪	九	三	四	二	十八	十三	十
東昇	九	二	五	二	十一	十二	九
加山	十	二	四	四	十二	十八	八
警察	九	二	一	六	九	廿四	五
東方	八	一	二	五	七	廿一	四
港會	十	〇	一	九	七	廿七	一

夏德隊在南斯拉夫現勢 去週末贏波躍居聯賽第三位

足球世界

△定於本月十四日抵港，而在十九及廿一日出戰港代表隊及港聯的夏德隊在前日的南斯拉夫甲組足球聯賽中以四比二擊敗另一支勁旅奧夫基球會。

夏德隊獲得這兩分後仍是以廿三分居於第三位，領先的兩隊順序爲柏迪遜球會（廿五分）與紅星隊（廿四分），緊隨在夏德之後的是戴拿模，其積分爲廿二分。

南斯拉夫的甲組聯賽經過十七週的賽事後，由昨日起暫停比賽三個月，待明年三月才續戰，原因是現在南斯拉夫已是冰天雪地，球賽是無法舉行的。

△義大利的足球賽仍是入球紀錄甚少，在前日的八場甲組聯賽中，有兩場是零比零的紀錄收場，一比零的有兩場，二比一的也是兩場，而二比零戰果的亦是兩場，由此便可見義大利的足球仍是採取守勢踢法。

至目前爲止，義大利的聯賽已經過了八週的程序，領先的仍是納普利，積分是十三分，跟着的是祖雲達斯及拖連奴，積分是十二分與十一分，至於國際米蘭則僅得八分暫列第七名。

△拜仁慕尼黑球會的發言人稱；其隊中的西德世界盃冠軍隊代表球員門將美亞及隊友賀尼斯在星期六的一場交通意外中幸運地避免受傷。

消息指出稱；當時是在拜仁隊比賽後，美亞駕駛其積架牌私家車返回慕尼黑途中，該車上是載有賀尼斯的，在紐連堡附近不幸爆軚而撞向路旁的兩棵大樹，汽車頓告撞毀，事後這兩位西德球星在毀掉的車中爬出來時，幸告無恙，實是不幸中之大幸。

△最新消息稱，葡萄牙士砵亭球會目前是葡國全國足球錦標賽中的第三位置隊伍，雖然他們較賓菲加與保維士達兩隊少兩分，但士砵亭卻是少比賽一場，所以其戰績是不錯的。（文錦）

油站隊有過教訓 必然落足人馬

彩色球壇

今日「丁財旺波地」已經係上演第二個圈（循環）嘅第一場波，亦即係第十二週之「尋常杯波」，由「場主」之「抱你時」（警察）與「油站隊」再較個高下。因爲响第一個圈個陣，亦即係响兩個半月之前（九月廿三日）佢哋兩隊曾經打成「一孖臘腸」，各得一分。不過，個場波就因爲「油站隊」睇人家唔起先，事關「抱你時」响第一場「開鑼波」正話輸到九隻「馬蛋」俾「快活谷隊」，咁亦難怪「油站隊」睇唔起佢，因此個場波「油站隊」竟然以「半力」嚟打；因爲唔出「神經刀」、「矮仔盆」、「屌仔國」呢三大件事都冇緊要咯！但居然落咗三件「新靚」，此乃用「安仔徐」打右Q翼，「唔敢話」打「中場偏右」，出番個「道明」打左脚，二關，又將「契仔昌」移去中間，個陣因爲「小武礎」仲未坐足「三次波花髗」，當然唔出得，仲有「海仔」都係做「士啤呔」，但同「矮仔盆」打到下半場至入去頂番「唔敢話」同「安仔徐」，正係「蛇都死咯」！因爲上半場乃「一孖燈籠」暫平，下半場「安仔徐」先入一粒，但連隨又俾「攣毛雄」省番入一隻，咁至「摸和」場波，故此又睇吓今日「油站隊」再有冇落足人也。

如果照兩隊「力度」嚟講，當然係「油站隊」高過「抱你時」好多。

昨晚場波如武俠片 兩隊打得燦爛

嘩！尋晚唔駛問亞貴，「大波地」場「大陣仗」，果然係緊張刺激，好似個D武俠打鬥片咁樣，兩隊打得燦爛，門到「興合合」。「手蛋隊」技術係好D，但「少林兵」就係好氣好耐力，故此上半場仍然係「一孖燈籠」，不過，個件「灰斗判官」又係「賓牛肉乾」嘅都未定，因爲佢又學咗前日個件「西洋判官」亞城咁，大派「牛肉乾」剩係「手蛋隊」四件二關佔咗「爛打區」、「基礎郁」、「馬拉古」三件食過「牛肉乾」，祇係「沙僧衡」未嘆過。但「少林兵」就冇過一件，好多人都話：「少林兵」個D一來又係「三寸釘」嘅佔多數，二來佢哋識「多多揸譜」，故此寧舍得倒「判官」對佢哋唔同。不過，又係有D唔「公道」者，「手蛋隊」個件「門神卡」俾「輝仔」、「拳子命」，打到呢個「大內高手」「甩牙熙」幾個又「朗」又撞又碰，「灰斗判官」個大號叫「咪嚕」，咁又有乜法子唔「死」啦！「手蛋隊」個三件「牛肉乾」最「抵」係「基礎郁」個次，因爲最先係「拳子命」呢個「矮仔」去衝埋去個陣，因爲又唔够佢高，故此响佢後便又攬又拉，「基礎郁」想撻甩佢咁至俾人罰而已。

手蛋隊到底慢些 少林軍快且實用

總之，尋晚場波得個緊張刺激之外，亦都算够精彩者，大家嘅攻力亦有番咁上下，「手蛋隊」較爲慢D，但冇「少林兵」咁快咁實用。「少林兵」尋晚果然出番件「氣袋雄」，但亦唔係由佢打右腳二關，亦唔係打番佢嘅「中場偏右」，而且居然穿起件九號波衫，打其「墮後廖化」，故此「少林兵」尋晚實係打其「死生生」（四三三）嘅「中間之中間」。故此話「少林兵」又係打其「一分主義波」，但哋諗住唔够「手蛋隊」好技術，希望以氣力同「死纏爛打」嚟守和「手蛋隊」而已。不過「手蛋隊」尋晚有件「門神卡」確係全靠佢，否則，上半場「輝仔」、「甩牙熙」各有一次「烏厘單刀波」，下半場又到「亞榴樞」又有一記中柱彈出唔彈落俾「門神卡」對手接住，另外又到「甩牙熙」一次「烏厘單刀」又係俾「門神卡」早出一步撞甩咗，否則，「少林兵」亦有機會者，估唔到「一世够運」尋晚輸 [illegible]「油站隊」嘅「矮仔盆」[illegible] 隊」亦好應該有兩次十二碼者 [illegible] 踏傷佢上五寸下五寸個 [illegible] 而已。（簡靜）

[illegible] 日才有賽事，故此仍有一段時期休養，唯今晨 [illegible] 於聖誕期間前往澳門 [illegible] 首途，廿六日返回本港。又：加山足球隊，將 [illegible] 誼賽。大軍將於廿四日 [illegible] 準備於本月廿八日迎戰 [illegible] 精工。

卡鎬英抱個滿懷：南精大戰，兩隊演出均佳，可惜均無入球，結果和局終場。圖爲下半場卅分南華賴汝樞（不在鏡頭內）勁射中門柱彈出，精工門將卡鎬英臥地抱收皮球鏡頭。站立之人爲陳鴻平（左）南華施建熙（中）精工古廉權。（本報記者魏正攝）

紐約・大華・華聲　越映越旺今第二週　歐洲公司聯合張燕新險奇爆獨片　智取鑽石庫　影評與論大讚特讚
豪華・新聲　今天五場請早　最偉大的歷史愛情文藝巨鑄　夢斷情天　泰斯大作大士大演大作　神鎗俠大戰
新華・新都　今最新華後天明兩　神槍手與智多星　今新都天艷獻巨香　玉女含苞　老虎探長
香港大舞台 H-272766-7　今天五場　暴潮烈火
港九影院聯合廣告
京都・凱聲　今天五場　祖唐碧加　京都烈火暴潮
倫敦　黃金　今映四場　少林子弟　今天五場　人體奇觀
文華・明珠　斐聲中外　亂世佳人　午夜場
翡翠・娛樂・荷李活・樂聲・亞洲・好景　好打好笑　打神
新藝城・合眾・國都・聯邦　遊戲人間三百年　叫春貓　驚拍奇案
京華・快樂・金冠　蕩女嘉露　今天五場聯映　反暴
海運・百樂 H702412 K678091　今天四場　仙樂飄飄處處聞　妒火殺人狂
福星・油蔴地　今天放映　拍驚奇案　最後今天　成昆鐵路
麗都・麗華・民樂・北河・英華　今天最後五場　遊戲人間三百年　生龍活虎
皇后・麗聲・皇都　日日狂滿！今天五場獻映　拍案驚奇
東方・域多利・國華・國賓　觀眾評影激賞　龍猛拳　國賓今映　古今愛慾奇觀
總統・華盛頓・英京　觀眾激賞　龍猛拳　英京今映　色情羅漢

傳行政局已原則上接納交通意外賠償計劃

每年需經費三千三百萬元 現正等待籌措辦法提出中

【本報訊】行政局據報原則上已接納交通意外賠償計劃，現正等待籌措每年所需約三千三百萬元經費之辦法提出。

根據擬議之計劃，不論環境如何，每一宗交通意外死亡均可獲喪葬費及暫時適應補助金。若死者爲賺工資之職工或十五歲以下兒童之家長，則另發撫恤金。

據報，根據同一計劃，交通意外重傷之人，亦獲受傷補助金，而有等個案，則更發給傷殘補助金及暫時適應補助費。

此計劃係由政府之工作小組委員會提出，該會已成立多年，由運輸處長爲主席，委員則包括法律援助處、社會福利處、民政司處、註冊處、醫務處及環境司之代表。

該會深入檢討各問題後提出若干建議，政府應辦理交通意外賠償。設一委員會負責決定應否賠償及賠償水平。賠償應根據社會救濟信托基金之撥款目錄。賠償不影響受惠人向法庭採取行動或要求第三者保險賠償之權益。

傳中共已着手 廣九鐵路敷雙軌

港府亦有計劃鐵路敷雙軌 局長考慮車廂內重裝廁所

【本報訊】據報，中共已着手將廣州至深圳之鐵路敷設雙軌，並預期四年內完工。

據未証實之消息謂，該八十九哩長之廣九鐵路雙軌工程，將於一九八〇年完成。

港府最近已表示：如將來貨運增加，則現有鐵路將全線敷雙軌，直至羅湖。九廣路局亦曾表示：以一九八〇年爲完成全線雙軌之目標。

紅磡至沙田之雙軌工程，經于十月動工。據局長高嘉禮謂，此工程可于一九七七年初完成。由沙田至大埔之雙軌則于一九七八年底完成。

由紅磡至羅湖全長廿二哩之雙軌工程，包括訊號設備，約需六千萬元。

高嘉禮又証實，雙方之車軌寬度相同，經常可供直通。

又訊：當現任九廣鐵路局長高嘉禮來港履新後，對於局中事務努力革新，其中一事，即爲將各新落車卡內之廁所，一概拆除，認爲汚及路軌及車站，高局長此項措施，曾引起各界乘搭火車人士之反感，到了今天，高局長對新界鄉議局表示，決定車卡內重裝廁所。

高局長對於車卡拆廁一事，當時並未詳加考慮，亦不怕人言，一意孤行，所從日本運到之車卡，亦將廁所拆去。現就目前環境看來，高局長亦認爲有重裝廁所之必要，不過車卡廁所一拆一裝，此筆費用，虛耗金錢實在不少，完全是由高局長當時不聽各界勸阻而起。

將來安裝車卡內新廁所，有人主張勿用舊式廁所，以免糞溺滿沾於鐵路軌上，應採用香港仔及沙田海鮮艇所用之英國製科學化廁所，如此則乘客遇有急需時，馬上可以解決，不必候至站頭，而同時亦不致汚及路軌。

事實上，火車卡內因無廁所，反弄到車廂內有一種臭味。因乘客携帶小孩因車廂內無廁所，祇有在車廂內解決而已。

觀塘道交通新例 局部禁客貨上落

【本報訊】運輸署昨日提醒駕車人士注意，由明日上午十時開始，九龍觀塘道自牛頭角道起至翠屏道之間一段東行車道，與介乎敬業里及勤業街間之一段西行車道，將劃爲廿四小時禁客貨上落區，以改善交通情況。

所有摩托車輛，除專利巴士外，一概不得於各該路段停車，上落客貨。

屆時將設置適當之交通標誌，以指示該項限制。

今晨市場價格 肉類魚蝦蔬菜

上肉	七元二角
牛肉	九元六角
鷄	七元半至八元半
鴨	五元五角
坭斑	十三元二角
紅衫	三元半至五元
大魚	五元五角至六元七角
鯪魚	四元半
蕃茄	三元至三元五角
黃芽白	七角至九角
白菜	六角至八角
生菜	一元至一元二角
蘿蔔	八角至一元一角

（價格以每斤計算）

記者被控擅入機場禁區案

法官聆雙方供詞後 押後本月十二日判

【本報訊】十月十一日下午四時許，香港電視台記者，因採訪一頭黃牛在機場走脫事誤入禁區，隨即被一名外籍督察拘控，被告曾在新蒲崗法庭供述，謂彼曾向當值警務人員，詢問是否准許進入禁區內採

後，謙將案押候至十二月十二日宣判，被告獲准以二百元現金保釋。

被告陳則華，廿四歲，無綫電視台記者，被控於十月十一日，在啓德機場內，未經許可，擅入禁區。

綜合控方供詞如下：

接獲有黃牛在機場內走脫，遂與兩名農林處職員，前往現場制止，當抵達第十號停機處時，見已有數人狀似記者，手持相機，在該處徘徊，其後被告被其中一名外籍帮辦拘捕，控其未經許可，擅入禁區。

製毒案四名被告 判入獄三至12年

高等法院副按察司警告 任何角色製毒犯均嚴懲

【本報訊】高等法院副按察司費柏，昨日在一宗製毒案中指出，任何人參與製毒之生意，不論其角色大小，甚至僅屬小魚，亦應接受法庭嚴厲處罰，案中首被告兩項罪名，均被裁定成立，被判入獄十二年，次被告兩罪亦均成立，被判入獄十年，第三被告兩項罪名成立，被判入獄九年，第四被告則兩罪均不成立，當庭獲釋，而第五被告日前已認首項控罪，被判入獄三年。

案中被告五人：㊀陳少雄，五十二歲，商店東主，㊁房興，廿六歲，㊂吳家棟，四十三歲，㊃林地，廿六歲，㊄房森，廿歲。以上四人，均無業，兩項罪名：㊀控全體被告於今年四月廿四日，在清水灣道六咪半附近一間無門牌石屋內，製造毒品，㊁控第一、二及四被告，同時同地藏有一批海洛英，可供非法販賣用途，除第五被告認罪外，其餘四名被告均否認控罪，五男二女陪審團，昨經過一小時退庭商議後，裁定第一至三被告罪名成立，第四被告則無罪。

綜合控方之証供指出，警方緝毒組人員，經過長時間之偵查，於今年四月廿四日晚上十一時五十分，根據消息大舉出動，前往清水灣六咪半附近包圍一間無門牌木屋，破門入內發現該處乃一所製毒機關，當時屋內正進行製造海洛英，五名被告，當場被捕，警方人員獲一大批製毒器皿外，又搜出一批海洛英，時值一百五十萬元，稍後被捕之五名男子，即爲警方落案起訴。

新世界發展公司計劃 在馬會新厦對面 興建廿一層酒店

【本報訊】新世界發展公司計劃在跑馬地馬會新厦對面興建二十一層高之酒店，需費約二千萬元。

此酒店位于皇后大道東三八七至三九七號，原有之舊樓正拆卸中。

該公司相信，兩三年後酒店市場將好景。但另一方，目前住宅市場甚佳，故或將改爲商業住宅大厦。

該公司現有之計劃係建中上級酒店，有停車場。

另一方面，該公司又將洛克道七十二至八十六號，及軒尼詩道七十一至八十五B號舊樓拆卸，興建兩幢二十四層之大厦。

此外，九龍美麗華擴建有六百間房之十七層酒店新厦，照原定計劃繼續進行，預定明年底完成。

三蠔面賊夜劫木屋 掠百餘元刺傷事主

【本報訊】鯉魚門祟信街八號A木屋，今晨四時左右被三名蠔面賊持刀入屋行劫，驚醒屋內一對夫婦，劫去港幣一百五十餘元，事後逃去無踪。屋內二人均被劫匪刺傷頭部和手部，現已送往醫院救治。

兩名傷者分列是蘇伯開，男，四十四歲和其妻麥愛，三十七歲，傷者手部和頭部，男傷者於院後要留醫而女傷者於敷藥後已出院。

事發於今晨四時左右，三名蠔面賊在上址撬門入屋行劫，事主聞聲驚醒後，與該三名匪徒糾纏，被利刀傷及頭部和手部，後被綑綁起來，匪徒劫去一百五十元後逃去無踪，事後事主大聲呼叫，驚動附近居民，代爲報警，將兩傷者送院，男事主傷勢較重須要留醫而女事主則已無大碍。警方現已追緝該三名劫匪之下落。

兩股冷鋒襲港 天氣密雲轉冷

強烈季候風訊號除下

【本報訊】兩股冷鋒昨日分別在本港南面及北面向本港進迫，使天氣驟轉寒涼，整日天色密雲，有幾陣微雨，東風清勁，強烈季候風訊號——黑球一直懸掛，至下午五時十五分始告除下。

昨日適爲農曆「大雪」，有兩股冷鋒壓境而轉冷，可謂應時。預料華南方面之一股冷鋒南移，今日進抵海岸時，本港天氣將比昨日更冷。據天文台昨午報導：

由日本以南之低氣壓起，一股冷鋒向西南伸展，橫過巴斯海峽，直至南中國海北部；另一股冷鋒，則由西向東伸展，橫過華南，並慢慢向南移動。中國西北部之氣壓頗高。

本港地區昨吹和緩至清勁東風，初時空曠地方風勢強勁，天色密雲，有幾陣微雨。晨間低溫爲攝氏廿點二度，下午祇回升至廿一度左右，濕度在百分之八十以上，由前日中午至昨日中午，天文台有微量雨量紀錄。

非官議員辦事處個案兩宗

解決路面不夠寬闊 駕駛試覆考獲及格

【本報訊】行政立法兩局非官守議員辦事處昨日發表個案摘要兩宗。爲首一宗，小巴商人申訴某小巴站路面不够寬闊問題，在同日獲得解決。另一宗則與駕駛考驗有關，某君獲准免費進行覆考，並且考驗及格。

首宗爲在集體運輸鐵路正式施工之前，當局爲進行初步工程起見，需要將觀塘某處作小巴站之官地永久收回。毗連之另一幅官地，則須暫時收回，爲期約六個星期，以使拆卸若干騎樓。前一地段永久收回後，小巴只能使用一條狹長路面，最低限度有三條路綫受到影響。倘欲使小巴如常暢通，路面必須有足夠闊度，供兩條行車綫之用，其中一條係供小巴停泊及上客，另一條則供車輛駛出。但官地初時清理後，可供小巴使用之路面，僅得十五呎，而另一旁則築有藩籬，以致僅能應付一條行車綫，而小巴出入頻繁，交通遂告混亂不堪。小巴商人感到極度不便，乃向非官守議員求助。該辦事處立即用電話與運輸署署長聯絡，認爲應該將藩籬向後移開若干呎，以便騰出較寬闊之路面，以改善臨時小巴站之混亂情況。該署商得地政測量處處長同意，將小巴站所佔之路面擴寬至二十四呎，問題遂在同日解決。

次宗是某日下午，某君應考駕駛小巴馬路試，事畢接獲一駕駛考驗紀錄，上有

員所接到之通知書，亦係應該給與另一應考人，而考驗時間係較遲一小時者，故彼認爲兩者可能互相調亂。到三日後，彼收到考驗結果通知，考驗格式紙之號碼無誤，但所紀錄之各項錯誤則與日前之一張相同，並被評定爲不及格。彼因此大感不滿，向非官守議員申訴。本辦事處向運輸署署長交涉獲得答覆，謂該署誤將兩個號碼混亂，經已致函道歉。但某君考驗結果不及格，亦係事實，不過署長同意免費進行覆考，以息怨憤。結果某君此次考驗及格。

兩局非官守議員辦事處之主要任務有二：其一、凡市民認爲政府某種措施不當，或對某事不採取行動，而提出申訴時，該辦事處將會進行查詢，或提請非官守議員及有關部門注意，以便設法補救。其二、個人或團體，對政府之政策及計劃以及任何社會公益問題，如有意見提出，該辦事處均樂於接受，及轉達非官守議員加以考慮。

任何人士，如有所申訴或建議，可用電話或親往陳述，或致函香港郵政總局郵箱五七二二號非官守議員。該辦事處位在香港德輔道中皇室行四樓，辦公時間，週一至週五每日由上午八時半至下午六時，週六則爲上午九時至下午一時。

勞工處長彭禮士強調 由機器造成意外 可加強防範避免

草新例管制危險機器

【本報訊】勞工處長彭禮士，昨應香港棉紡業同業公會之邀在午餐席間表示，本港在一九七三與七四年內，每日約有八十五宗職業意外事件發生，而百分之二十以上是由機器所引致者。機器所造成之意外，可藉適當設計，妥善安裝及保養完善之護罩而得以避免。

彭氏表示稱：根據以往經驗，如要在機器上裝置高水準的護罩，並不怎樣困難。倘管方有決心，嚴厲執行監督工作，確保機器護罩正確使用，則簡單而廉價之機器護罩亦足以預防意外發生。

彭氏繼續說：現在該法例之草擬工作已接近完成階段，而勞工顧問委員會亦贊同該法例之原則。他表示須向主要僱主團體徵詢意見，務求使該法例清楚，容易明白，且可在一段合理時間內付諸實施。他強調此一步驟，因爲此舉雖然極有價值，但也頗費時間。

他表示，當新規例制訂後，勞工處將編製一本小册子，免費派發與各界人士參閱。該小册將以簡明圖解介紹各種安裝機器護罩的方法，特別是本港工廠所經常採用者。

他說：他正考慮能否在明年下半年舉行一個機器護罩的展覽。

彭氏促請僱主徹底檢查其廠內每部機器的護罩，如發現有任何不妥之處，則從速安裝適當的護罩。

棉紡公會主席唐翔千，對於勞工處長在立法局所提出準備推行之若干新措施，尤其是增加法定休假日期辦法，表示歡迎。唐氏認爲紡織業在工業立場，對於勞工法例之策劃及修正，當然至爲重視。今勞工處長爲改善勞資合作之精神起見，擬推行一連串的新措施，深謀遠慮，實堪敬佩。

唐主席並指出勞工處長在立法局解釋各項新計劃時，曾聲明應顧到香港目前所遭遇之經濟狀況，須再作進一步檢討，由此可見本港工業因國際經濟不景，以致陷入困頓局面，已在洞燭之中。目前情形雖畧露曙光，但尚未脫出飄搖不定之苦境。即使果能好轉，國際市場競爭必將益形劇烈。此將使工業生產成本能否佔有優勢一點，成爲今後工業界重視之主要因素。當局在推動新計劃時，彼此兼顧，自足以助成工業對前途發展之信心。

潘乃光飛東京 出席亞盟會議

【本報訊】亞盟第廿一屆大會，昨（八）日在東京帝國酒店舉行。

樹元中學校長、聯大書院新聞系教授潘乃光博士，昨乘中華航空公司班機飛東京出席，將在大會報告如何穩定亞洲局勢。

黎嘉潮獲美大學 頒博士榮譽學位

【本報訊】遠東學院校長黎嘉潮博士，應邀赴美出席在波士頓舉行第四屆世界大學校長會議，昨已旋港。據稱：此次會議有四十七個國家大學校長參加，人數達五百餘人，爲舉世矚目之國際性教育學術界會議，誠屬空前盛大，非常成功。

黎嘉潮博士於出席會議前，曾赴俄亥俄州接受北方大學頒授工商管理博士榮譽學位，由該校校董會主席瓦特博士及校長撤姆耳・梅耶博士主持，儀式隆重。

據稱：紐約大學、北方大學、聖若望大學、培士大學、遜更生大學、柯柏工藝大學，對遠東書院畢業生資格予以承認外，目前並已獲得北大、遜更生及柯柏等大學給予遠東書院碩士課程之獎學金共七名，每年可獲三千美元。

郵局聘臨時工 處理聖誕郵件

【本報訊】聖誕節尚有十六天便告降臨，郵政局現已增聘額外人手，加速處理聖誕郵件。目前郵政局已僱用一百二十多名臨時雜役，和二十五名臨時郵務人員協助工作，以減輕原有人員所受到的季節性壓力。同時，並增加七部車輛，運送郵件。

所有郵務人員，除非有緊急事故，否則在聖誕節前三星期前，已一律取消休假。

六邑同鄉聯誼會 理監事定期就職

【本報訊】台山、新會、開平、恩平、鶴山及赤溪等六縣留港邑僑所組成之六邑同鄉聯誼會有限公司，第二屆理監事選舉，業已完成，現定期于中華民國六十四年十二月二十日，在該會所大禮堂，舉行宣誓就職典禮，並于當日下午八時，假座九龍彌敦道新興五月花酒家七樓聯歡敘餐，歡迎會員携眷參加，每位席劵二十元，請于十二月十五日前，到九龍通菜街一六二號十一樓該會會所認購。

廖創興銀行 西區分行新厦落成

顏成坤明主持開幕

廖創興銀行西區分行新厦，經數年之策劃與興建，全部工程已於上月完成，並取得入伙紙，現定本月十日舉行新厦落成暨分行喬遷開幕典禮，由該銀行董事長顏成坤太平紳士主持剪綵，並備有酒會，款待嘉賓。

廖創興銀行成立於一九四八年，行址設於港島永樂街，一九五六年遷至德輔道西四〇四號之自建大厦，爲西區最早開設銀行之一，一九六二年該行德輔道中新厦落成，總行遂遷至中區，而西區原址，則改爲分行，二十餘年來，該行業務蒸步上昇，總分行現共有十六家，分佈於港九各衝要地區。西區分行大厦位於德輔道西三四七至三四九號，樓高廿四層，佔地一萬三千平方呎，由著名之司徒惠則師樓設計，孫福記建築公司負責興建。分行新址地方寬敞舒適，裝修美輪美奐，對西區工商界及一般居民將能提供更佳之服務。

拿破崙拔蘭地 有獎瓶蓋 大量推出

拿破崙干邑拔蘭地舉辦的九十萬元連環巨獎，雖然開始於九月份，但因獎金鉅大，獎額龐多，故在過去兩月，獲得二千元全獎和五百元半獎的人士雖有不少，其實亦不過祇佔得總獎額的百分之幾而已，所以，代理該名釀的仁記洋行，將在本月份，將藏有有獎瓶蓋的拿破崙干邑拔蘭地，更大量分發到市面各批發與零售商，用以供應市面需求，因本月有聖誕與新年兩大佳節，購買名釀賀節與送禮的人士必多，仁記洋行這一舉措，正是具有一份酬謝顧客的心意存在，希望使每個購買拿破崙干邑拔蘭地的人士，都能得到一份獲致巨獎的意外喜悅。

港九塑膠廠商會 選出下屆新職員

【本報訊】港九塑膠製造商聯合會現屆會董任期告滿，經於上月二十七日舉行會員大會，選出第十屆會董三十九人，復於日昨舉行互選首長及各部正副主任，會議由選舉委員會主任委員賴鴻漢主持，選舉結果：

永遠名譽會長馮國華（皇后）、朱本善（香港），當屆會長伍世惠（大鵬）、何兆麟（福來）、陳堃（同豐）、葉文（聯安）、區永業（永業），主席李世奕（新法），副主席林亮（永和）、羅社經（堅達）、王倫（永恒）等。

新界九龍後日 局部地區停水

【本報訊】新界大埔若干樓宇，將於後日凌晨一時至六時間暫停供水，以便水務處人員進行測漏工作。

受影響者爲寶湖道、東昌街及廣福道範圍內之樓宇。

另一方面，東九龍若干地區亦於後日上午十時至翌日上午十時之間暫停供應鹹水，以便進行水務工程。

受影響之地區包括鳳凰邨、黃大仙、橫頭磡、樂富、九龍塘、東頭邨、九龍城、土瓜灣、紅磡及慈雲山等地區。

特別分類廣告 日晚報聯刊

每段六個位，或排雙格。每天日晚報合共收費三十五元 連刊七天

上期收費 不折不扣

此種廣告祇以普通廣告爲限 啟事及醫類除外。

樂聲牌MC-631型吸塵機，專爲大家庭、工商機構及公衆場所設計。對任何大場面的預備或善後清理，快捷妥當。至於恆常潔淨，更是易如反掌！

樂聲牌MC-631型吸塵機，外型華美，效能更囊括最完備優點：

（一）特强吸/掃拍動器，吸納沙粒塵屑最徹底

（二）地氈厚薄調節器，適應任何厚度地氈

（三）縮短「塵袋」與地面距離，增强吸納能力。清理「塵袋」亦非常便捷

（四）附設完備配件，能清潔傢俬、窗簾，保證府上窗明几淨

（五）操作簡易，機件運行時不生噪聲。邊緣圍上保護綑邊，不會損毀傢俬。握柄角度可調校，靈活慳力

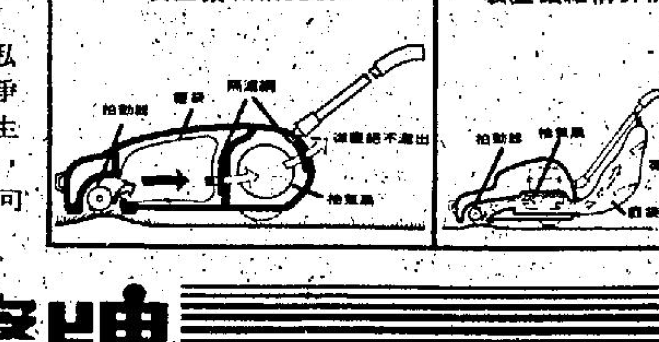

NA492

National 樂聲牌 家家户户都信賴

香港中環聯邦大厦1401室・電話：5-256161・8 九龍官塘創業街36號・蒙氏工業大厦・電話：3-410321

信興電器貿易有限公司

香港陳列中心：軒尼詩道4號・電話：5-271809 九龍陳列室：重慶大厦・電話：3-669225 修理部電話：3-430161

周生生集團有限公司附屬機構

周生生財務有限公司

彌敦道221號 電話：3-687261

珠寶・物業 抵押放款

・手續簡便 辦理迅速
・分期還款 利息低廉
・固定利率 永不增加

（歡迎就近到各分行垂詢）

閃光牌停電自動照明燈

詳情請電：3—935959 937474

捷昇有限公司 九龍大角咀通州街73號五樓

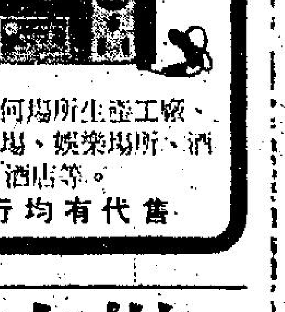

欵式多，適用於任何場所生產工廠、百貨公司、超級市場、娛樂場所、酒樓、餐廳、建築、酒店等。

各大電器行均有代售

YMCA 旅遊部主辦

出發日期：76年 一月卅一日；二月廿一日；三月二十日；四月十七日（備台證者仍可參加20/12團）

費用 七天 九天（環島兩團同時出發）$1440 $1540（包個人證）

△凡參加本年十二月團者可免費成爲本會76年度會員

查詢：窩打老道廿三號青年會 電話：K—880111

德禮大厦 寫字樓 廉租

（彌敦道/荔枝角道交界）

大小單位俱備，中央冷氣系統，附設停車場，專業管理，租金特廉。詳情請電：

3—811814，3—819231

香港發展地產部

每日24小時・無論假期・午夜・颱風 溫文地爲你答覆每一個電話

電腦代聽電話

每間銀行都是開早上九時至五時嗎？不是！怎樣知會你的顧客呢？請用電子秘書。不要再和你的顧客玩電話捉迷藏遊戲吧！

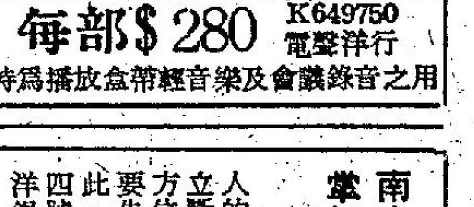

不要再讓你的電話祇有鈴聲，沒有人聽

每部$280 K649750 電聲洋行

附特爲播放盒帶經音樂及會議錄音之用

蜚聲國際 大預言家 見農居士

七十二齡名相師 五十餘年老經驗

手著各種相學・久已風行海外・各大埠書局有售・供不應求之概・本相師自遍遊各國戰譽同港・深蒙紳商名流仕女各界・駕臨賜教者衆・甚爲擠追・以致遠道來賓向隅者不少・因此應接不遇・特刊各報・敬希原諒・爲適合環境優待顧客雅意起見・剪報到談掌相命運氣色廿元五折優待一月有效並送乙卯年新出版流年與氣色一書・

會客上午十時至下午九時止（星期日休息）香港波斯富街六十一號二樓永安公司側請認門口招牌慎防他家有累禍福

南半球同掌相名家 利東生

（聖誕快來・新年將臨）

人的平生任何成敗死生等事，均有光黑見微立斷，不論那類財帛、名利失得，須明洞燭方位無虞，至於婚姻幸福家庭際遇好壞，必要先知，各界光臨賜教，直言不諱，遊覽於此，小住陳奕石館址：九龍旺角彌敦道五七四號六樓B（上閣樓左便電梯按5字）近南洋銀行隔鄰（會客一時至七時）

△剪報特優：氣運三十元▽

工商晚報 5-280708 是最佳的廣告媒介

今日上午股市走勢

晨市賣盤增加 行情全面微軟

股市在昨日上升三點餘之後，今晨開市，買家卽又出現觀望的態度，買盤則見增加，而各類股份成價亦見分別低順一兩價位，開市之初，成價大都以上日收市價開出，隨後在賣盤壓力增加之下，造勢遂見低垂，收市之際，大都以最低價成出，交投額則較上日增加，四會總成交達一千五百萬元左右。

市內人士對今晨大市的回順，指爲技術性調整，但實際情況，則仍是投資或投機人士對目前的情況仍未表示樂觀，尤其是在今晨美股僅揚兩點餘，而英股又見低挫六點餘之後，買家顯然對經濟復甦的情況表示懷疑，雖然目前一般消息都說各國經濟情況，包括本港在內，都已踏上復甦之途，但迄目前爲止，仍是暗誨未明朗。因此，股市在稍見彈升之後，卽缺乏支持之力，而又出現低迴，此一種現象，實是近月來的情況。在今晨市內人士更因和記宣佈結束一零三家附屬公司（詳見第一頁）消息所刺激，引起了若干心理上之不安情緒。

在今晨的交投中，滙豐銀行初成十七元半，後以十七元四角收市，較上日收市價低一角。恰和初成廿一元四角，平上日收市價，後曾以廿一元半易手，而終以廿一元三角收市。和記初成一元六五，後終以一元六三收市，較上日低兩仙。會德豐則由三元一五低順至三元一角收市，較上日收市價低一價位。

置地初成六元三，後以六元二五收市，較上日低一價位，九倉初成十二元一角，而終以十二元收市，較上日收市價低一價位，黃埔成六元七角，太古洋行由十四元八角開出，最高見成十五元，而終以十四元七角收市，較上日收市價低一價位，港燈成三元四角，電話則見上落於十四元三角與十四元二角之間，收市成十四元三角，新世界則見升上一元一三，較上日升兩仙，新鴻基成三元二五與三元二二五之間，收市成三元二五。

遠東中午指數
一五七八·〇一
跌 五·五二

恒生中午指數
三一八·〇七
跌 〇·一五

金銀指數

綜合指數 二六·三七 跌〇·〇五
金指數 二七·二二 跌〇·〇九
銀指數 二五·六八 升〇·〇六

四家証券交易所 上午成交總額

金銀：四、二七〇、〇〇〇元
九龍：一九〇、〇〇〇元
香港：四、八五〇、〇〇〇元
遠東：五、九七〇、〇〇〇元

（昨日指數）
恒生：三一八·二二 升三·四三
遠東：一五八三·五三 升一九·六六
金銀：（綜）二六·四二 升〇·一九
（金）二七·三一 升〇·二四
（銀）二五·六二 升〇·〇八

空運貨物出口九月份破紀錄 數量幾增一倍逾一萬噸

本港空運貨出口業務，發展得異常蓬勃，九月份竟超過一萬噸，成爲有史以來最高紀錄。

據最新的統計數字顯示，今年九月份港貨空運出口總量，達一萬一千九百二十噸，比去年同期的六千四百九十五噸，幾乎高出一倍，其增幅之大，很明顯反映出空運業務前景是十分的有生氣的。

進入第三季開始，港貨空運出口總量直線上升，由六月份的七千三百五十六噸，增加至七月份的八千八百八十九噸，八月份的九千五百二十八噸和九月份的一萬一千九百二十一噸，共三萬零三百卅八噸，較第二季的二萬三千二百四十六噸，增加了七千零九十二噸，比第一季的一萬七千四百九十噸，又再增加了一萬二千八百四十八噸。

據空運貨出口商人指出，西非尼日利亞將繼續增加採用空運運輸服務，使進口貨品盡快輸入。

近日來，空運出口業務取得如此成績，主要一個原因，是因爲石油出口國家碼頭擠塞，貨物無法卸下，因此，採用貨機運載的需求十分殷切。他舉例說，本港對尼日利亞的出口貿易，今年首七個月增加達百分之一百五十二，估計來年以空運出口輸去尼日利亞的數量，會不斷增加。

商人指出，日前石油出口國家在石油收益方面增加的有利因素刺激，對各類產品的需求甚殷，爲了滿足國內日益需求的產品，以空運來代替海運就有這個必要。他最近到上述地區考察歸來，發現擠塞在碼頭的船隻，共有四百艘，預料需要三、四個月，才能完全疏導。目前，唯一可行的方面，就是以空運輸入貨品，據統計顯示，商人還可以獲得可觀的利潤。

由於尼日利亞政府有意發展空運貨進口貿易，目前本港的空運商人紛紛前往考察，準備籌展這條航線。

商人指出，未來五年內的空運貨出口貿易，將發展得很快。（夏明）

今晨拆息呈偏軟 二厘七五至三厘

【本報訊】今晨銀行同業拆息偏軟，以二厘七五成交，最高成三厘。

據銀行人士指出，由於資金市場仍相當鬆弛，因此，拆息率亦隨而下降。

東京股市反覆趨低 指數下跌廿九點餘

東京野村國際（香港）有限公司十二月八日接東京野村証券株式會社特電稱：

星期一東京股市反覆趨低，成交額減縮。早市呈現牛皮偏軟，由於日元表現疲弱，買家多存觀望態度。午後，做價繼續滑落，大多股票以低價位收市，個別活躍股票爲帝國石油、日產汽車、錦囊相機、三光汽船、花王石鹼及帝國石油等。杜鐘斯平均指數收市時爲四二六七點四九，比上週六下跌二九點七三，新市場指數則爲三二五點零八，下跌三點三七，全日成交祗得一億四千萬股。

美股動態 市況先挫後揚 指數升逾兩點

【紐約八日美聯社電】星期一紐約股市先挫後揚，因爲沒有利好因素刺激股市。

開市之初，杜鍾斯指數跌二點九，下跌股數與上升股數是二比一。

據經紀分析，工商業復甦仍是未知之數，在過去數週來經濟不穩定，使人更担心經濟前景。

午市累告好轉，鑛股上揚。

杜鍾斯卅種工業平均指數升二點八三，收八二一點六三，扭轉上週劇幅下跌的走勢。上週五共跌掉十點三一。

紐約証券交易所的一千八百六十九種股票中，下跌股佔八百五十種，上升股佔五百一十一種，成交總額共一千四百一十五萬股，較上週五的一千四百〇五萬股略有增加。

紐約証券交易所五百種綜合股票升〇點二五，收八七點〇七。

紐約証券交易所成交最活躍股票

保麗來	三一·六二五
通用汽車	五四·一二五
伊雲產業	三六·七五
高富石油	二〇·〇〇
德士古	二三·六二五
吉打比拿	六六·二五
威斯汽車	七·〇
安那剛達	一六·八七五
伯爵電力	一八·三七五
美國電報電話	四七·七五

美國股票走勢指數

【紐約八日合衆國際社電】美國股票走勢指數：

種類	開市	收市	前市收市比較
工業股	八一七·〇七	八二一·六三	升二·八三
交通股	一六二·九〇	一六三·一四	跌〇·七〇
公共事業	八〇·八四	八〇·六五	跌〇·一六
其他股	二五〇·一八	二五一·〇四	升〇·二一

新加坡極力爭取外國資金投資 去年外資在星逾卅八億坡元

全球性的經濟風潮，許多國家的經濟由興盛轉衰退，西方工業國的資本本來不斷地注入發展中國家，促進了發展中國家工業、商業的發展，這場經濟風潮爆發後，各地一片蕭氣，工業國收縮對海外的投資，加深了發展中國家經濟上的困難。

在衆多發展中國家中，新加坡向來歡迎外資，也努力爭取外資；星加坡的政治、政策、國民的教育水準等，對外資具有頗大的引誘力。過去十年，外資滾滾而來，加速了星加坡工業、商業的發展。

中東戰爭造成工業國在海外投資縮減以來，星加坡依然能夠吸引大量的外資，充份表現了它在爭取外資方面的優越條件。

不久前「經濟發展局」發表了一九七四年的統計報告，它清楚地說明了當西方工業國經濟蕭條的情況下，星加坡獲得的外資仍然報增。報告書指出，一九七四年外國在星加坡擁有的固定資產總值爲坡幣三十八億六千八百萬元——比一九七三年底的總值增加百分之九十六！

不過，有一點應當指出，就是中東戰爭後的世界性經濟的風雨，一直到一九七四年的下半年才吹刮到星加坡，一部分的新投資是在石油危機爆發之前決定的。因此，「經濟發展局」的專家對於預測外資未來的情況便採取一種可理解的謹慎的態度了。

到新加坡投資的國家相當多，而投資比較多的五個國家，依次爲美國、英國、荷蘭、日本及西德。

美國投資的增長情形。一九六五年，它的投資不多，總數祇有坡幣二千一百萬元；六六及六七兩年，增多兩三百萬元，數額有限；一九六八及六九兩年，它的資金迅速地湧進來，一九六九年底的統計，竟達一億零二百萬元，第一次超越了英國成爲新加坡最大的投資國。一九七零年，美資攀上三億元高峯；一九七一年達四億元；一九佔外資總額的三分之一。

一九七三年，美國的投資又報增，總額爲九億三千零三十萬元，佔外資總值的百分之三十七點六！

一九七四年，也就是中東戰爭之後的一簽年，美資增百分之十點五，達十億二千八百萬元，又一次創紀錄。所佔比率雖稍遜色——百分之三十五點八，但是依舊遙遙領先地保持它的第一寶座。

英國的投資，數額僅次於美國。在一九六五年以前，英國的投資居第一，佔百分之三十以上；六五年之後，英國的投資增加得比其他國家慢，因此所佔比率逐年降低。一九六五年，它的投資爲三千一百萬元；一九七零年升至一億八千萬元；一九七一年更增加至二億四千二百萬元；一九七二年中達三億四千三百八十二萬元，佔外資總額的百分之十八。

荷蘭的投資跟美國相差不遠。一九六六年，它的投資爲三千二百萬元；一九六九年破一億元；一九七零年升至一億六千萬元；一九七二年中，躍增至三億二千八百二十萬元，佔全部外資的百分之十七五而已。

西德的投資增長十分快速。在一九六零年，它的投資還不到一百萬元；而一九七零年，達二百八十萬；一九七一年的增長才驚人，激增至一千七百餘萬元；一九七二年再增，共達五千三百萬元；一九七三年中破一億元；一九七四年共計一億零七百萬元。

英國、荷蘭及西德都是「歐洲共同市場」的會員國，它們也是這個經濟機構裡到新加坡投資的主要成員；現在，「歐洲共同市場」被看成爲新加坡外資來源的一個單位。

一九七三年「歐市」的投資總值爲九億零二百六十萬元，佔全部外資的百分之三十六點二，比美國——百分之三十七點六——略爲遜色。

一九七四年，「歐市」的投資增長百分之六點八，達九億五千七百萬元，比上一年差勁一點兒。

居第四大投資國地位的日本的投資情形跟上述幾國的不一樣，當美國及「歐市」的增長緩慢後勁乏力的時候，它仍然氣力充沛勇往直前，不像是承受了比美國、英國、德國等國家所受的更大的石油漲價的打擊樣子。

元，到一九七零年，增加到六千二百萬元；一九七二年中，又增加到一億一千三百萬元，佔全部外資的百分之六。

一九七四年，日本的投資比一九七三年的一億七千五百五十萬元增加百分之七十，達二億九千八百三十萬元，佔外資總額的百分之十點四。

澳洲、紐西蘭及中華民國的投資也增長得相當快。一九七四年它們合起來的投資計達五億八千五百萬元，比一九七三年增加百分之二十三點七，它們之中以澳洲的資本最大，澳洲人獨資或與星加坡人聯營的工廠，大約有四十家以上，生產的貨品，種類不少，比較著名的有：百葉窗、鋁製傢俬、隔聲天花板、磁磚、屋瓦、水泥鋼管、文房用具、印刷器材、電訊器材、化粧品等。

「歐市」投資增長的緩慢，原因之一是西德的「祿萊」（ROLLEI）把它在新加坡的資產的百分之二十五出讓給「新加坡發展銀行」。七十年代初，「祿萊」把大量資本注入新加坡，開設了幾家大工廠，生產相機等光學儀器。「祿萊」進入新加坡，使西德躍升爲新加坡的主要投資國家之一。

西德的資本分佈相當廣，除光學工業外，還有金屬工業、機械工業、電子電器工業、化學工業、交通器材製造業等等。

日本資本的激增，主要是「住友化學」（SUMITOMO CHEMICAL）注入了一筆龐大的資本，它跟新加坡政府聯合投資二十億元，在「艾逸墨兒島」（PULEAU AYER MERBAU）建立一個石油化學中心。新加坡政府希望西亞國家也參加這一項投資，這不僅能獲得西亞的資金，更能取得源源不斷的原油供應。這項本來爲新日各佔一半股份的投資計劃，看來可能演變爲日本佔百分之五十，西亞國家佔百分之二十五，新加坡政府及官方機構——如「新加坡發展銀行」佔百分之二十五。

倫敦股交投淡 指數跌六點八

【倫敦八日美聯社電】星期一倫敦股價下跌，交投淡靜。

金融時報卅種工業平均指數跌六點八，收三六〇點八。

金鑛股齊報跌，因爲黃金價格下挫至兩月來最低紀錄。

卜內門跌三便士，收三一三；英美煙草跌七便士，收三一六。

石油股如英國石油公司跌幅最大，跌十一便士，收五六〇。

各地黃金收市價格

【倫敦八日美聯社電】星期一各地黃金收市價（每安士以美元計）：倫敦：一三七·二五；巴黎：一四〇·六三；法蘭克福：一三八·三三；蘇黎世：一三八·〇〇；香港：一三六·二八；貝魯特：停市。

和記西德銀行聯合聲明 西德銀行獲控股權 亞洲國際資金改組

據西德銀行與和記企業有限公司在香港發表之聯合聲明透露：西德銀行已行使其權利，將本年初所持有之亞洲國際資金有限公司資本票據部分轉換成股份，此舉已使總行設於西德杜塞道夫資金達一億二千萬港元之西德銀行成爲亞洲國際資金有限公司之多數股東，該公司前爲和記金融企業有限公司屬下之全股附屬機構。

西德銀行將七千五百萬港元票據中之三千萬元轉換充股，使亞洲國際資金有限公司之實收股本由二千五百萬港元增加至五千五百萬港元，從而獲得該香港財務公司百分之五十四點五之控股權。和記金融企業有限公司仍擁有其餘股本。

亞洲國際資金有限公司董事局現已改組，西德銀行常務董事賽普博士任主席，和記企業有限公司副主席兼行政總裁韋理當選副主席，杜塞道夫西德銀行高級副總裁雷美根任亞洲國際資金有限公司董事兼行政總裁，雷氏即將首途來港履新。

亞洲國際資金有限公司新董事包括執行董事劉孟達及麥堅倫，西德銀行副常務董事高路嘉、新德尊爵士、李譚及夏百眼。

亞洲國際資金有限公司爲香港著名金融財務公司，信譽昭著，服務週全。其主要業務爲發放投資計劃及國際貿易貸款，提供公司財經服務，包括擔任財務顧問。該公司在存款及外滙方面亦甚活躍。該公司作爲本港及國際發行股票債券之包銷人及證券經紀商之地位亦日益受到重視。

本報獨家報導 加拿大黃金期貨市價

加拿大溫尼伯黃金最近期貨收盤：
週一每安士成 136.50
前市每安士報 137.80
（下跌1.30美元）
美國紐約週一收市價：
136.10美元 （下跌1.70美元）
倫敦金價收市後掛牌：
×週一每安士買入價×週一每安士賣出價×
136.75美元　137.50美元
前市每安士買入價　前市每安士賣出價
137.50美元　138.25美元
（下跌0.75美元）　（下跌0.75美元）

昨日四家交易所

上午成交總額：一千二百四十一萬元
下午成交總額：一千五百萬元
全日成交總額：二千七百四十一萬元

昨日十種成交最多股票

股票	成交股數
東方海外	五三六，〇〇〇
會德豐A	五二八，五〇〇
滙豐	三七四，二八五
置地	三五六，三五八
太古洋行A	二九二，〇〇〇
和記企業	二五五，七三〇
太古昌	二二四，〇〇〇
永泰	二〇一，〇〇〇
九龍倉	一八四，七六〇
新鴻基地產	一七六，〇〇〇

上午金融行情表

十二月九日（星期二）

（九九K金價）
開市 827.0　收市 825.8
最高 827.0　最低 825.3
（加息一元兩角）

（美鈔）
最高 5.051
最低 5.041

（美電）
最高 5.055
最低 5.053

（雜幣）

日元（每萬計）	164.20
台幣（每千計）	126.00
菲幣（每元計）	0.66
星加坡大紙（每元計）	2.00
星加坡細紙（每元計）	2.00
勞暉（每百計）	50.00
西德馬克（每百計）	191.50
法國法郎（每百計）	112.50
瑞士法郎（每百計）	190.00
荷蘭（每百計）	187.50
加拿大紙（每元計）	5.00
澳洲元（每元計）	6.31
正鎊（每鎊計）	10.12
葡幣（每元計）	0.86

（歐洲金價）
倫敦金價（每安士計）137.25美元（跌七角半）
瑞士金價（每安士出價計）137.75美元（跌七角半）
巴黎金價（每安士計）140.61美元（跌四角九仙）

（英鎊）
倫敦轉讓鎊（每鎊計）2.0230美元（縮一錢五厘）
美國告老士（每鎊計）2.0240美元（漲六厘）

外圍金價轉趨軟順 美電鈔穩日元微昇 加息一元兩角尾盤八二五·八

【本報訊】週一外圍行情，金價方面：倫敦報一三七·二五美元（跌七角半），瑞士入價報一三七·〇美元，出價報一三七·七五美元（跌七角半）。巴黎報一四〇·六一美元（跌四角九仙）。加拿大期貨報一三六·五〇美元（跌一元三角），美國紐約報一三六·一〇美元。英鎊方面：倫敦轉讓鎊報二·〇二三〇美元（縮一錢五厘），美國告老士報二·〇二四〇美元（漲六厘）。

歐洲金價週一市弱，倫敦金價頭盤跌一角，報一三七·九〇美元，中盤再跌六角半，報一三七·二五美元，中盤掛出後造價入價報一三六·七五美元，出價報一三七·五〇美元，前市中盤掛出後造價入價報一三七·五〇美元，出價報一三八·七五美元，實則上出入價均比前市跌七角半。

本港金市，昨日尾盤爲八二三·七，今晨開市報八二七·〇，最高報八二七·〇，最低報八二五·三，收市價八二五·八；息價訂加息一元兩角，上牌現貨交收共一千兩百兩，公價定八二五·〇。

美鈔報穩，大鈔報五·〇五一，普鈔報五·〇四一；美電最高報五·〇五五，最低報五·〇五三。

日元報好，大紙報一六四·二，細紙報一六三·二；台幣報一二六·〇；西德馬克報一九一·五；法國法郎報一一二·五〇；瑞士法郎報一九〇·〇。

昨日十種漲幅最大股票

股票	前收市價	昨日收市價	漲幅百分率
橡膠信託	一·二〇	一·三〇	八·三三
東方海外	二·二七五	二·四二五	六·五九
太古B	一·一八	一·二四	五·〇八
南聯和記	〇·九二	〇·九六	四·三五
大新公和	二·三〇	二·四〇	四·三五
華大地產	〇·四八	〇·五〇	四·一七
太古昌	一·二三	一·二八	四·〇七
九龍巴士	四·七〇	四·八七五	三·七二
太古實業A	一四·二〇	一四·七〇	三·五二
捷聯	〇·七一	〇·七三	二·八二

昨日十種跌幅最大股票

股票	前收市價	昨日收市價	跌幅百分率
南聯實業	一·七六	一·三五	二三·三〇
會德豐船B	〇·二九	〇·二五	一三·七九
輝百美	〇·四〇	〇·三六	一〇·〇〇
恒隆	二·五〇	二·三〇	八·〇〇
和寶	一·四〇	一·三〇	七·一四
聯邦B	〇·三一	〇·二九	六·九〇
美漢	〇·六〇	〇·五六	六·六七
紅寶石	〇·四二	〇·四〇	四·七六
安達臣	〇·六三	〇·六〇	四·七六
怡南實業	五·五〇	五·三〇	三·六四

工商晚報上午股票成交報價表

類別	股票名稱	最高價	最低價	收市價
銀行·保險	滙豐銀行	17.50	17.40	17.40
	恒生銀行			96.00
	海外信託銀行			
	大華銀行			
	友聯銀行			3.95
	永安人壽			
航業及倉塢	會德豐船務（A）			2.925
	會德豐船務（B）			
	新世紀航業			
	萬邦航業			
	萬寶航業			
	亞洲航業			3.80
	華光航業	3.00	2.975	2.975
	東方貨櫃	2.425	2.35	2.40
	新海康			
	均益倉			6.10
	九龍倉	12.10	12.00	12.00
	安全貨倉			
	太古（A）	6.65	6.50	6.55
	太古（B）	1.26	1.24	1.24
	黃埔船塢			6.70
公用事業	油蔴地小輪			
	香港電燈			3.40
	九龍電燈	15.80	15.70	15.70
	中華煤氣			15.70
	電話公司	14.30	14.20	14.30
	電車公司			
	九龍巴士	4.90	4.825	4.825
	中華巴士			
	會德豐（A）	3.15	3.10	3.10
	會德豐（細股）			
	恒隆			2.45
	信託公司（A）			
工商投資	信託公司（B）			
	怡和	21.50	21.30	21.30
	怡和証券			6.95
	國泰股份			
	怡和實業			
	怡南			
	安達臣			
	隆豐投資			
	太平洋			6.50
	森那美			
	新英華			
	仁孚	0.84	0.83	0.83
	船務投資			
	輝百美			
	利獲家			
	利獲家海外			
地產置業	置地公司	6.30	6.25	6.30
	高富置地			
	亞洲置地			
	建煌新記			
	博富臨			
	大元置業			
	啓德置業			
	太古昌			1.27
	大信置業			0.30
	森華			
	伊人置業			
	萬年置業			
	夏利文			
	合和地產			1.50
	新鴻基	3.25	3.225	3.25
	南太平洋	0.51	0.50	0.51
	和記地產			4.60
	寶君地產			
	嘉柏地產			
	華大地產			
	恒生工業地產			
	大昌地產			0.69
	兆安地產			
	嘉年地產			
	聯邦地產（A）			1.66
	聯邦地產（B）			
	和豐地產			
	四海地產			0.91
	利安地產			
	大生地產			0.94
	萬生			0.26
	模漢置地			
	華光地產			0.51
	利豐地產			0.40
	城都地產	2.70	2.675	2.70
建築	保華			3.00
	金門			
	青洲英坭（新股）			14.70
	港機工程			
	大亞石業			
	海港工程			0.75
	熊谷組			
	信昌			
	安達臣			
企業發展	海底隧道			6.65
	長江實業			4.15
	寶光			3.65
	莊士發展			
	利興發展			
	泰盛發展			
	世界發展			
	新世界發展	1.13	1.12	1.13
	聯興盛發展			
	遠東發展			
	海南發展			
	香港發展			
	廖創興			0.68
	廣聯企業			
	聯合企業			
	和記企業	1.65	1.63	1.63
	太古實業A	15.00	14.70	14.70
	太古實業B			2.90
	偉大發展			
	新昌	13.80	13.70	13.70
	美漢			0.58
	金銘			
	明仁企業			
	捷聯企業			
	順福企業			
	偉益置業			
	啓明建業			
	國際實業			
	周生生			0.59
酒店業	大酒店			8.00
	山帝國酒店			0.29
	城市酒店			
	永高酒店			
	海港公司	11.50	11.40	11.40
	美麗華酒店			
	百樂酒店			
	凱聯酒店	1.15	1.13	1.14
	南洋紗廠			
	南豐紗廠			
紡織製衣	美豐纖維			
	南聯和記			
	南聯實業			
	聯紡			
	會德豐紗廠			
	鱷魚恤			
	眞善美製衣			1.05
	長江製衣			3.60
	麗新製衣			
	香港毛紡			
	新馬製衣			8.50
	梅眞尼			
百貨·酒樓及其他	永安			2.35
	先施			
	瑞興			
	大新（公和）	2.425	2.35	2.375
	連卡佛（A）			
	連卡佛（B）			
	邵氏			
	星島報業			
	橡膠信託			
	屈臣氏			1.95
	立興			5.80
	生力啤			
	聯合汽水			8.50
	新鴻基証劵			1.42
	聯合橡膠			
	菲立斯			
	永泰			2.125
	怡和債劵	0.32	0.27	0.27
	政府債劵	99.80	99.70	99.80
	九倉債劵			112.00
	東亞銀行			110.00

當晚孖寶
第一場 ①閃電火 ③馬跨驪
第二場 ②再一星灣 ⑤新世紀

夜馬七場提前七時三刻開跑
聖誕期近蘇廐出擊
新秀坐騎未容忽視
尾場配搭調動孖Q宜博半冷

張基論馬

明晚舉行第十三次賽事，分七場角逐，提前在七時四十五分開跑，賽事增加一場，一般迷衆，自然鼓掌稱善，公衆看台，定有爆棚之盛了。

賽序仍由第六及第八班狙綱，第六班佔四場，第八班佔三場，六環彩由第一至第六場。場外孖Q第一夾第七場，場內孖Q第五夾第七場。場外孖寶第一口：第二夾第四場，第二口：第三夾第五場，第三口：第四夾第六場。頭場設場外連贏位。

上周賽馬，英籍騎師嘉遜表現出色，騎技之精湛，實不在魏德禮之下，今番坐騎雖不多，但來日如有新配，值得密切注視。

另一英國好手雷文，上周策快名駒表現失常，但今番所出數駒，近況皆有水準，仍有留意價值。

馬房方面，蘇廐每逢聖誕期近，照例必有佳作，今番所出各駒，狀態多具爭勝水準，有全面博殺跡象，值得密切注視之，閒話說過，茲將各場意見，分述如下：

第一場 閃電火拚馬跨驪 多多好演出準繩

△形勢隱晦，是混戰之局，可避則避。以馬論馬，必有所圖班底較高，看上賽表現，沙地相當合適，賽後狀態，亦見趨勇，不過，所處環境尷尬，分頭值博，始可動腦筋。

△閃電火連番拚博，上賽演出，似露疲態，今番騎者較弱，雖有減磅之利，仍難厚望。馬跨驪狀態未明，從上賽表現評價，則有可爭之道，看賠率取捨可也。天秤座及勇騎士，此程嫌畧短，能推翻大局之馬，仍推譚廐的馬多多好。

穿雲箭
三 ③福源（簡元智）
四 ⑤萬里長城（雷文）
六 ⑥感恩（鄭棣池）

第二場 再一星灣近況勇 新世紀配強可爭

△新世紀上回初出，表現虎虎可畏，此駒擅沙地，前速雖嫌稍慢，但恐後上爭勝，仍有可爲之處，若配雷文執韁，不妨看高一線。

△愛運佳及再一星灣，前速可取，近態亦穩定，前駒有失，便輪得到，比較而言，再一星灣有分頭，更值得博。

△蛾眉有轉機，但年來表現，已使人信心盡失，成大冷始可攷慮。此賽奇兵，應爲改配告東尼之大家發，磅位太輕，隨時有搗亂大局之力，過冷有想頭。

六環彩佳選
第一場 ①閃電火 ③馬跨驪
第二場 ②再一星灣 ⑤新世紀
第三場 ③福源 ⑤巧惑
第四場 ⑤萬里長城 ⑦星月
第五場 ④風向 ②森林之寶
第六場 ⑥感恩 ⑧新圖利

第三場 福源質新巧惑準 安伯伯韌力十足

△明月連拚失手，今番狀態，已遜前時，再爭長程，恐會吃力不討好，捧成熱門，並非值博。海中寶質新，但沙地確非所宜，難予憧憬。

△此賽頭馬之爭，應不出安伯伯、福源及巧惑三駒。比較而言，安伯伯準繩，福源進步，巧惑近態當勇，各有所長，取捨不易，嚴格而言，巧惑上賽表現較佳，糜廐馬戰意鮮明，連贏選胆，仍可信任。

第四場 萬里長城求再捷 星月近況有起色

△萬里長城賦性優熱，是愈戰愈勇之流，經上賽長途一拚，長驟所見，更進一步，如有胃口，可期再建一功。

△梨渦美人力短，但沙地確屬擅長，上回之失，未免留得太後，今賽用小告，可望有較佳演出，三甲仍穩，可作配搭。

△珊瑚海勇況甚盛，星月日復佳態，此兩駒均有可爭之道，尤以珊瑚海配上嘉遜，更惹人注目，分頭合理，不妨動腦筋。

△百花齊放虎頭蛇尾，此程決難扳到。差利已走下坡，以敵爲宜。

趙子龍心水冷馬
第二場 ②再一星灣
第四場 ⑤萬里長城
第五場 ④風向

第一提供
第四場 ⑤萬里長城
第五場 ②森林之寶
第六場 ⑧新圖利

場內外孖Q介紹

第一隨筆

夜馬七場，場內孖Q五搭七場，而場外孖Q則爲一搭七場，現將這三場賽事提出研究一下，以備參攷：

第一場六班馬走一〇三〇公尺短途。八匹馬列陣，快馬極多，高富來在此班仍難有所作爲，多明麗非此程馬，這兩駒都不宜睇好。天秤座今季第一次上陣，尚非時候，亦難捧場。

勇騎士已見有態，但演出時好時劣，並不可取，但以馬論馬，卻難否定其勝機，尚可以一戰。錦雲狀態已在回起之中，不過這匹馬走一四〇〇公尺較此程好，看來今回亦爲位置之材而已，尚非頭馬之選。多多好磅輕，沙地合路程亦首本，馬房借谷甚力，今仗當有突擊資格，奇兵也。閃電火狀態仍見保持，用棄英健減七磅，形勢顯然有利，路合必放在前面跑，三甲穩佔一席之馬。馬跨驪看上次之演出，當係可贏之馬，班次有利，以馬論馬，尚爲勝算最高的一駒了。

第五場又係六班馬跑一〇三〇公尺短途，八匹馬列陣，機會較次的幾駒當爲豪勇，此駒狀態不及上次贏馬之時，負磅亦重，勢難速捷。至誠只得三化郎速度，馬身始終嫌肥，亦不可取，這是機會較弱的一環。

快啲初起仍有不足，此程亦短。勁贏狀態亦見普通，路短亦難言勝。龍文已見漸臻水準，但跑此程亦難有大作爲，亦非捧場時候。特快車此程有好速度，客銳留到今次上陣，有可勝之道，但卻非熱捧對象，但亦爲前列之選了。森林之寶今次準備好，路合當可以一戰，動態積極，有可贏之道，不可不防。風向此程速度奇高，有資格出頭領放到底，只要保持上賽水準，則係頭馬之選。這場短途有爆冷腳之可能，比較之下風向、森林之寶與特快車看高一綫。

第七場亦由第六班馬狙綱，不過卻走一五七五公尺，十四馬出戰，天山狀態始終未見好，多操未起，難以過信。晨運久休之馬復出，尚未臻爭勝水準，尚難言勇。聖手近況平平，看來亦難走出本身之水準，這三匹馬機會較弱。兒童城上賽雖見走勢不差，但備戰悠閒，由勞亦思押陣，尚難睇好。怪俠近況雖好，但走此程卻嫌長了，相信亦不容易放返來，只可投注冷位。大機會口勁減輕，長力已增，可能放入一席冷腳，近況至佳也。快、大快車全力做磨，已有作戰佳態，只嫌對手稍強而已，但已可爭入三甲了。冠驊有均速，此程合腳法，易配圖強，當爲突擊份子。東升有態，但不易騎，留後跑一段上名易但卻不易勝出頭馬，亦位材而已，噴水池有備而戰，質態均佳，仍不失爲可以取勝的一駒。

第一
第一場 ①閃電火 ③馬跨驪 ⑧多多好
第五場 ②森林之寶 ④風向 ③特快車
第七場 ⑤噴水池 ①大機會 ⑥冠驊

第五場 森林之寶撼風向 特快車虎視眈眈

△蘇廐兩駒，豪勇及森林之寶，此程均合適，從近態言，豪勇拚後似有反覆，今賽機會，在廐侶之下，後駒速賽表現前速不弱，有試馬跡象，看來是此賽主力，分頭值博，可以捧場。

△風向未見露面，假從上賽演出衡量，當可予蘇廐馬相當威脅，前者苟有三心兩意，是合理的候補之選。

△至誠夠勇，但底質肺劣，勁贏及快啲則嫌路短，第三勢力，是賓廐馬特快車，此駒班底高而健康劣，勢必在初出一試，衆願爲宜。

班超介紹
第一場 ⑧多多好
第三場 ②明月
第六場 ④香蜜寶

第七場 配搭調動不尋常 防兒童城大快車

△噴水池移師吳廐後，體態日形結實，上賽短途，後上力之強，尤惹人好感，今賽路宜，勝同一伕，應有厚望。不過，白禮棟近期戰績低落，此駒若分頭太乏味，應有戒心矣。

△前駒若有錯失，代而興之者，有大快車、冠驊及兒童城，尤以大快車近勇而擅沙地，實力不下與噴水池幾許，臨場有勳態，切切留神。大冷配搭，大機會可敵。

第六場 新圖利前速飛快 感恩近有迴光勇

△新圖利寓賽於操，經三度上陣，已復作戰水準，此駒質厚，食指一動，同班馬難攖其鋒，臨場有跡象，跟捧可也。

△金獎態進，香蜜寶仍穩，的色續有轉機，此三駒路程均合，但速度與前駒差一綫，三甲可爭，作配爲宜。

△感恩磨刀霍霍，此駒亦沙地王之流，勇態一臻，實力不容低估，此賽如有異軍突起，非此莫屬了，冷贏作配，均有想頭。

明晚各場最後配搭排位

第一場（場外孖Q第一關）（場內孖寶第一關）第六班 一〇三〇公尺（場外連贏位）

①	閃電火	一四〇	×棄英健	2	朱
②	勇騎士	一四〇	詹亞健	4	吳
③	馬跨驪	一三八	蘭尼	3	米
④	天秤座	一三二	潘納	7	蘇
⑤	多明麗	一二八	伊丹尼	1	賓
⑥	錦雲	一二五	告東尼	5	蘇
⑦	高富來	一二一	廿保頓	8	杜
⑧	多多好	一二〇	伊莊臣	6	譚

樂權馬：

世伯	一三二	吳
必有所圖	一二八	張
拿多利	一二四	殿
最好	一二三	譚

第二場（場內孖寶第二關）（場外孖寶第一口第一關）第八班 一〇三〇公尺（連贏位）

①	愛運佳	一四〇	※羅國洲	4	蘇
②	再一星灣	一三九	謝恩燮	6	米
③	蛾眉	一三一	鄭棣池	3	歐
④	金錢豹	一二八	白禮棟	2	吳
⑤	新世紀	一二八	雷文	7	[illegible]
⑥	一本萬利	一二〇	×呂志鏧	1	糜
⑦	大家發	一一九	※告東尼	5	沈

樂權馬：

槼槼好	一三六	譚
歡樂滿谷	一二九	張
珍味	一二九	吳
分秒必爭	一二〇	沈

第三場（場外孖寶第二口第一關）第六班 二〇〇〇公尺（連贏位）

①	安伯伯	一四〇	※羅國洲	1	蘇
②	明月	一三二	詹亞健	7	張
③	福源	一二八	簡元智	5	歐
④	海中寶	一二七	吉能	4	高
⑤	巧惑	一二七	高洛傑	3	糜
⑥	差利	一二五	謝恩燮	2	米
⑦	百花齊放	一一六	伊莊臣	6	譚

樂權馬：

第四場（場外孖寶第一口第二關）（場外孖寶第三口第一關）第八班 一五七五公尺（連贏位）

①	衆望	一三九	×李漢明	3	譚
②	連威	一三六	何國英	4	朱
③	珊瑚海	一三四	鄭棣池	2	張
④	大會操	[illegible]	[illegible]	6	[illegible]
⑤	萬里長城	一三一	雷文	1	布
⑥	領航燈	一三一	馬彼得	6	譚
⑦	星月	一二九	※羅國洲	7	蘇
⑧	環遊世界	一二三	勞亦思	8	高
⑨	太陽神	一二三	夏達	9	沈
⑩	歡趣日	一一六	盧約翰	10	吳

樂權馬：

谷中文豪	一四二	布
梨渦美人	一三七	杜
意有所圖	一三六	張
欣心	一三六	米
新市場	一二五	布
比你勁	一二二	高
同意	一二二	吳
威標	一二〇	譚

第五場（場外孖寶第二口第二關）（場內孖Q第一關）第六班 一〇三〇公尺（連贏位）

①	豪勇	一四〇	黃振輝	4	蘇
②	森林之寶	一三三	潘納	3	蘇
③	特快車	一三一	伊丹尼	5	賓
④	風向	一三〇	夏達	8	米
⑤	龍文	一二八	林瀛利	2	吳
⑥	至誠	一二五	嘉遜	1	殿
⑦	勁贏	一二二	白禮棟	7	吳
⑧	快啲	一一七	易仕	6	沈

樂權馬：

大希望	一三四	殿
世外桃源	一三三	張
樂心所願	一二九	[illegible]

第六場（場外孖寶第三口第二關）第八班 一〇三〇公尺（連贏位）

①	紅玫瑰	一四〇	馬彼得	3	歐
②	金獎	一三八	鄧添	6	歐
③	皇之寶	一三七	夏達	5	沈
④	香蜜寶	一三六	盧約翰	1	米
⑤	的色	一三五	×李漢明	2	譚
⑥	感恩	一三一	鄭棣池	7	張
⑦	賀相逢	一三〇	嘉遜	8	吳
⑧	新圖利	一二四	潘納	4	蘇

樂權馬：

奇輪	一三七	賓
中發白	一三五	布

第七場（場內孖Q第二關）（場外孖Q第二關）第六班 一五七五公尺（場外連贏位）

①	大機會	一四〇	摩亞	2	摩
②	晨運	一三七	※羅國洲	10	布
③	大快車	一三四	吉能	8	賓
④	怪俠	一三四	潘納	9	蘇
⑤	噴水池	一三二	白禮棟	6	吳
⑥	冠驊	一二八	浩德	3	布
⑦	聖手	一二七	馬彼得	1	賓
⑧	東升	一二六	廿光達	5	朱
⑨	天山	一二五	伊丹尼	4	賓
⑩	兒童城	一一九	勞亦思	7	高

樂權馬：

好好日	一三八	
小飛象	一三五	

張基貼士

第一場 正選：①閃電火（棄英健） 副選：③馬跨驪（蘭尼） ⑧多多好（伊莊臣）
第二場 正選：⑤新世紀（雷文） 副選：②再一星灣（謝恩燮） ①愛運佳（羅國洲）
第三場 正選：③福源（簡元智） 副選：⑤巧惑（高洛傑） ①安伯伯（羅國洲）
第四場 正選：⑤萬里長城（雷文） 副選：⑦星月（羅國洲） ③珊瑚海（鄭棣池）
第五場 正選：④風向（夏達） 副選：②森林之寶（潘納） ③特快車（伊丹尼）
第六場 正選：⑥感恩（鄭棣池） 副選：⑧新圖利（潘納） ⑤的色（李漢明）
第七場 正選：③大快車（吉能） 副選：⑤噴水池（白禮棟） ⑩兒童城（勞亦思）

冷心得馬

東升有力出冷

第六場中距離賽，形勢最曖昧。十四正選馬之中，竟然有兩匹短途快馬參加比賽，動機莫測，殊非局外人所能參透玄機，兩匹既不是中距離賽之材，自無熱捧之理，該組馬應以東升爲敵冷對象。

東升上仗由棄英健主轡，居然有傳出搏殺消息，由於棄英健騎技稚嫩關係，未能將此馬實力發揮淋漓盡致，賽後東升有正常操練，狀態絲毫不見低落，換言之，東升今季出賽以來，先後拚過多場，俱與頭馬無緣，無可否認實力在第六班有些勉強，今次跑一六五〇公尺，一般人認爲毫無樂觀之理，問題是十四正選馬之中，大機會、怪俠不是此程之材，且患有腳疾，冠驊積弱難選，小飛象拚後已走樣。此馬對手爲賓士馬房之馬，論狀態賓廐馬並非在最佳水準中，潛質不高之東升就有機可乘，留意誰人執韁以定取捨，祇要不是何國英出策，東升就有機會爆冷。值得注意今後動態扶搖可也。

今季尚未建功，上場跑千四公尺竟敢動殺機，福源轉入歐廐之後，由於前速不夠快，一經對手狂放，中段脫節陣腳大亂，騎者入直路大力催策，後上如箭脫弦。

馬士連贏位介紹

第一場	7 高富來 3 馬跨驪 6 錦雲
第二場	3 蛾眉 1 愛運佳 7 大家發
第三場	7 百花齊放 3 福源 1 安伯伯
第四場	2 連威 5 萬里長城 1 衆望
第五場	7 勁贏 4 風向 2 森林之寶
第六場	7 賀相逢 4 香蜜寶 8 新圖利
第七場	7 聖手 4 怪俠 5 噴水池

馬跨驪高富來勇 風向勤贏較穩健

明晚七場夜賽，形勢羈絆，排正路馬較佔優勢，雖然得第六及第八班馬狙綱，但出馬仍多，場面熱鬧，新到好手如嘉遜、雷文及伊莊臣均有過好表現，尤其是嘉遜，上週之勝功夫及紅寶江均技勝一籌，比之白禮棟及鄭棣池騎得更出色。馬廐方面成績張學文上週仍威盡，大難不死，必有後福，但夜馬成績則以佐治蘇最佳，老蘇對老馬之保養特佳，觀幾場賽事，分析。

馬跨驪 此駒本季健康好轉，雖然操練仍疏，但馬身見粗壯，上次沙地跑同路程，末段後上不及敗在飛行俠蹄下，走勢相當好，此駒班底高，降至入第六班惡氣十足，蘭尼近期搏馬相當有信心，今番路合態勇，取勝呼聲高。

高富來 連番有搏殺消息，但均無表現，但此駒前賦速度表現不弱，杜廐上週爆銀輝有一掃頹風之意，此駒在英國表現尚不弱，成半冷門可敵。

風向 上次用夏達起步稍有意外，末段鬥不過豪勇，拼後神態仍靚，雖無出試，但腰步見火氣十足，此程合腳法，用告東尼比夏達更合拍，可以作胆。

森林之寶 此匹腳患馬上伕前段走得出色，起步如順利，在中段追近風向則有威脅力，佐治蘇近兩課對此駒之操練功夫不遺餘力，可以出冷。

勤贏 近期表現口重難留，所以較長路程不合腳法，今次負磅有利，白禮棟捨長報短，志在搏好分頭，有力一爭。

馬跨驪贏面高

過了昨晨最後試跑及操，黑蹄之步，後於對看

明晚夜賽的形勢，已露眉目，而幾匹米廐快馬，狀態均勇，有力控制幾組短途賽事。

因腳患影響成就的馬跨驪，目前在第六班，遇沙地跑道出賽，即能應付，此類馬匹，競賽時如腳部不感到痛楚，立即提起競賽之情緒，上賽祇能入腳，未竟全功，此次如肯再出，將可高奏凱歌的。

風向乃著名短途快馬，其一較高速，目前祇有利必來、金源及聰明女等幾匹，可與比擬，此駒狀態常勇，健康良好，此次仍有準備，於此賽贏面甚高。

再一星灣年事雖高，但短途仍有高速，沙地性能亦佳，此次勇態再進，最後試跑，鏡頭美妙，且每晨練步亦勤，如由嘉遜執韁，則可穩勝。

最後一提快馬香蜜寶，此駒缺點特多，閘前亦有麻煩，上賽亦因此而退出，不過週來準備特勤，且仍由盧約翰執韁，在此次短途賽事，贏面特高呢。

，退來一步位置不保，換廐後福源復驟保持佳態，馬身收好，走勢勁力貫注，狀態大勇，潛力超班之福源，跑二千公尺正宗腳法，簡元智出策不會成爲熱門，騎者上週末勝出好威力之後，信心已復，明晚策福源上陣機會甚佳，穩位望贏之馬也，博冷門應取此馬捧場。

四方八面

夜賽吼老蘇（趙子龍）

夜賽的演出，蘇廐一向有很高的水準，皮轉來，日馬成績不甚可觀，蘇廐似乎又要大舉出動。明晚的七場秩序，第六班跑二〇〇〇公尺之安伯伯，第八班跑短途之豪勇，運佳、新圖利均有坐位望贏機會。足以與蘇廐對抗的，是老蘇最有交情的米廐。但米、蘇兩廐會不會互相撕殺起來呢？照過去，米、蘇兩廐都沒有此等事實。反轉來，此兩廐祇有合作起來，爭取戰績。今次米、蘇兩廐的馬，可能有數場連成一Q而歸來者。

第六班跑一〇三〇公尺之豪勇（蘇）與風向（米），第六班跑二〇〇〇公尺的安伯伯（蘇）與差利（米），第八班跑一〇三〇公尺的新圖利（蘇）與香蜜寶（米）均有可能都聯成一Q歸來的。

除外，杜廐馬可能繼續爆銀輝之後，有再度贏馬之機會，高富來與梨渦美人最近均有接近之表現，尤以高富來上次雖未能勝出，已見極有進步，亦經試準，馬友們不可忘記。（曹霸）

萬里長城仍勇 兒童城神態生

十二月九日、星期二

微夜有雨，今早場地，一片泥濘。出試馬頗多，但明晚上陣者則無幾。

△大快車游定柱，天山伊丹尼，並轡試半里，直路衝刺，均晃勁強，神態冒升，兩駒狀態，已備作戰水準。從近期表現評價，大快車較有好感，以爲主力，坐位望贏。

△萬里長城雷文，與浩德之冠華同試半里，前駒佔欄，全程扣韁而馳，步姿輕快，體態所見，較上回更結實，此是優熱馬，經兩次上陣，狀態當有進益，再下一城，應有厚望。

△海中寶由吉能試半里，末段催騎，反應勉強，尚欠火氣，近態未臻水準，此駒沙地不合，班次雖有利，機會平平而已。

△馬彼得策聖手，輕馳兩段，直路走勢，勁度遜前，近況趨降，看來沙地雖合，但今賽機會平平而已。

△兒童城由勞亦思試半里，全程按慢，步姿從容，走勢所見，已毫無過去緊之羅感，看上回走勢，足証沙地亦合，同賽馬息息相關者多，臨場有動態顯示，值得留神。

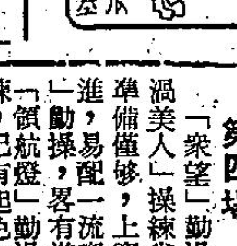

請讀者留意
馮鍰心水馬
及最後補充在
明日刊出。

今晨特別鏡頭（欄邊客）

海中寶	59.6(26.6)	吉	身硬勁平	近況未勇
萬里長城	1.03.0(31.2)	雷	體態結實	比上次好
冠驊	1.03.0(31.2)	浩	走勢平穩	可以保持
聖手	1.00.4(30.0)	馬	神態暢滯	走勢平常
大快車	57.0(28.0)	游	衝刺有力	神態甚生
馬力	1.26.1(26.6)	加	步勁十足	成熟積濃
永福	1.25.4(28.6)	夏	腳頭淘湧	矚目非常
金龍皇	1.25.4(28.6)	易	末段留慢	佳態難擅
騰達	1.23.0(28.2)	高	矯健有力	近況出色
羅密歐	1.27.0(26.8)	勞	貼欄疾走	勇態持續

馮鍰專欄

第一場 第六班 一〇三〇公尺

「閃電火」仍有準備，惟老馬勤拚，狀態與季初時相比已畧有不如。「勇騎士」疏操，近兩驟見冒起甚速。「馬跨驪」絕未於法定時間中露面，狀態難明，應以前賽水準作考據。「天秤座」多於曙前操練，態況已冒，惟沙地欠佳。「多明麗」有適當之準備，佳態持續。「必有所圖」疏於操練，惟狀態則比畧勝。「高富來」動操不輟，狀態則略有進展，尚待磨琢。「多多好」準備足，惟徘徊未進，上賽水準而已。後備馬「錦雲」操練僅夠，狀態畧勝前賽。

第二場 第八班 二〇三〇公尺

「愛運佳」準備上佳，較上賽畧進。「再一星灣」有準備，俱迴光勇態，星期一的一驟表現不俗。「蛾眉」準備僅夠，冷腳一席，未可甚忘。「歡樂滿谷」準備僅夠，上賽水準而已。「金錢豹」勤於操練，狀態不爲不佳，雖言可靠而已。「新世紀」操練僅夠，起而未足。「一本萬利」琢磨有加，誠恐枉費氣力，亦血本無歸。「大家發」操練夠，近驟稍有起色。後備「珍味」動操畧冒，何國英如肯讓賢，或可有成。

第三場 第六班 一〇〇〇公尺

「安伯伯」有足夠之準備，狀態較前次有過之而無不及。「明月」操練尚足，惟稍露疲態。「福源」準備足夠，漸復水準。「海中寶」勤於操練，狀態已起，獨嫌沙地從無表現耳。「巧惑」準備十足，狀態上佳，惜沙地難展所長。「差利」疏操，日走下坡，已無昔日雄風。「百花齊放」準備不懈，但非長途之材。

第四場 第八班 一五七五公尺

「衆望」勤操，體態畧嫌消瘦，難爭衆望。「梨渦美人」操練尚足，惟單薄不耐勤拚。「連威」準備僅夠，上賽水準。「珊瑚海」操練足夠，畧進，易配一流高手，可有不同演出。「萬里長城」勤操，畧有進展，能否超生，且看高手功架。「星月」亦勤於操練。「領航燈」動操，畧有進展。「環遊世界」多作慢操，朝氣全無。「歡趣日」準備尚夠，佳態保持，後備「大會操」操練未起，已有起色。

第五場 第六班 一〇三〇公尺

「豪勇」準備足夠，蓄銳一擊後，狀態已難以爲繼。「森林之寶」準備積極，已臻爭勝水準。「特快車」準備足夠，但絕少找試，狀態則早已操起。「風向」例難一見，應有前賽水準。「龍文」勁操，惟欠砥礪，未臻勇境。「至誠」苦操未進，仍感生硬。「勁贏」準備足夠，狀態畧冒。「快的」勤於操練，稍起而未足，前賽有試馬跡象，注意可也。後備馬「從心所願」準備足夠，勇態持續。

第六場 第八班 一〇三〇公尺

「金獎」操練嫌疏，有質無態。「皇之寶」操練僅可，未覺進步。「香蜜寶」疏操，晨驟表現一如上賽。「中發白」操足，保持佳態。「的色」動操，惟依然故我，絕無起色，惟一沉不振。「新圖利」動操不輟，已無口重難留之象，比較成熟，排得內檔，留意爲上。後備「紅玫瑰」準備堪稱足夠，佳態保持，如能奮出，有可勝之道。

第七場 第六班 一五七五公尺

「大機會」準備可算足夠，狀態畧勝前賽。「晨運」操練足夠，但進展不多。「大快車」準備完整，多有馬伴跳，已同復勇態。「怪俠」動操，仍有上賽水準，路程則嫌長。「噴水池」轉廐後，動操不輟，肥態已消，遠勝前時，惟星期一的一驟，似畧有反覆，不無戒心。「冠驊」準備僅夠，神態畧有起色。「東升」疏操，狀態堪保持。「小飛象」仍有準備，亦有上賽水準。「天山」有準備，但下仍肥，非加工琢磨，難望爭勝。「兒童城」勤操，已有起色，沙地欠佳而已。後

「拆」「廁」局長重裝車廁

天雨路滑交通意外 私家車撞欄男子重傷